

Tanggal Efektif: 05 Juni 2023

Tanggal Mulai Penawaran: 01 Agustus 2023

REKSA DANA SYARIAH CAPITAL SHARIA FIXED INCOME (selanjutnya disebut "CAPITAL SHARIA FIXED INCOME") adalah Reksa Dana Syariah berbentuk Kontrak Investasi Kolektif berdasarkan Undang-Undang No. 8 tahun 1995 tentang Pasar Modal sebagaimana diubah dengan Undang-Undang Nomor 4 Tahun 2023 tentang Pengembangan dan Penguatan Sektor Keuangan ("Undang-Undang Pasar Modal") beserta peraturan pelaksanaannya.

CAPITAL SHARIA FIXED INCOME bertujuan untuk memperoleh pendapatan investasi dalam jangka waktu menengah melalui investasi terutama pada Efek Syariah berpendapatan tetap Syariah dengan tetap memperhatikan risiko investasi dan Kebijakan Investasi.

CAPITAL SHARIA FIXED INCOME akan berinvestasi dengan komposisi portofolio investasi sebesar minimum 80% (delapan puluh persen) dari Nilai Aktiva Bersih pada Efek Syariah berpendapatan tetap yang diperdagangkan baik di dalam maupun di luar negeri; dan/atau minimum 0% (nol persen) dan maksimum 20% (dua puluh persen) dari Nilai Aktiva Bersih pada Efek Syariah bersifat ekuitas yang diperdagangkan baik di dalam maupun di luar negeri dan/atau instrumen pasar uang Syariah dalam negeri dan/atau deposito Syariah; sesuai dengan peraturan perundang-undangan yang berlaku di Indonesia.

Dalam hal CAPITAL SHARIA FIXED INCOME akan berinvestasi pada Efek Syariah berpendapatan tetap yang diperdagangkan di luar negeri, Manajer Investasi wajib memastikan kegiatan investasi CAPITAL SHARIA FIXED INCOME pada Efek Syariah berpendapatan tetap yang diperdagangkan di luar negeri tersebut tidak akan bertentangan dengan ketentuan hukum dan peraturan yang berlaku di Indonesia dan hukum Negara yang mendasari penerbitan Efek Syariah berpendapatan tetap yang diperdagangkan di luar negeri tersebut.

PENAWARAN UMUM

PT Capital Asset Management selaku Manajer Investasi melakukan Penawaran Umum atas CAPITAL SHARIA FIXED INCOME secara terus menerus sampai dengan jumlah 10.000.000.000 (sepuluh miliar) Unit Penyertaan.

Setiap Unit Penyertaan ditawarkan dengan harga sama dengan Nilai Aktiva Bersih (NAB) awal per Unit Penyertaan yaitu sebesar Rp 1.000,- (seribu Rupiah) per Unit Penyertaan pada hari pertama penawaran. Selanjutnya harga pembelian setiap Unit Penyertaan ditetapkan berdasarkan Nilai Aktiva Bersih CAPITAL SHARIA FIXED INCOME pada akhir Hari Bursa yang bersangkutan.

Pemegang Unit Penyertaan CAPITAL SHARIA FIXED INCOME dapat menjual kembali sebagian atau seluruh Unit Penyertaannya yang dimilikinya kepada Manajer Investasi sesuai dengan persyaratan yang ditetapkan dalam Prospektus dan dalam Formulir Penjualan Kembali Unit Penyertaan.

Pemegang Unit Penyertaan CAPITAL SHARIA FIXED INCOME dikenakan biaya pembelian Unit Penyertaan (*subscription fee*) maksimum sebesar 1,5% (satu koma lima persen) dari nilai transaksi pembelian Unit Penyertaan, biaya penjualan kembali Unit Penyertaan (*redemption fee*) maksimum sebesar 1,5% (satu koma lima persen) dari nilai transaksi penjualan kembali Unit Penyertaan dan biaya pengalihan investasi (*switching fee*) maksimum sebesar 1,5% (satu koma lima persen) dari nilai transaksi pengalihan investasi. Uraian lengkap biaya-biaya dapat dilihat pada Bab IX tentang Alokasi Biaya dan Imbalan Jasa.

MANAJER INVESTASI



PT Capital Asset Management

Gedung Menara Jamsostek, Menara Utara, Lantai 5
Jl. Gatot Subroto No. 38, Jakarta 12710, Indonesia
Telepon (62-21) 22773900
Faksimili (62-21) 22773901
Website : www.capital-asset.co.id

BANK KUSTODIAN



PT Bank Danamon Indonesia Tbk
Menara Bank Danamon, Lantai 17
. HR. Rasuna Said Kav. C-10, Jakarta 12920, Indonesia
Telepon (021) 8064 5000
Faksimili (021) 2295 8155

OJK TIDAK MEMBERIKAN PERNYATAAN MENYETUJUI ATAU TIDAK MENYETUJUI EFEK INI, TIDAK JUGA MENYATAKAN KEBENARAN ATAU KECUKUPAN ISI PROSPEKTUS INI. SETIAP PERNYATAAN YANG BERTENTANGAN DENGAN HAL-HAL TERSEBUT ADALAH PERBUATAN MELANGGAR HUKUM.

SEBELUM MEMUTUSKAN UNTUK MEMBELI UNIT PENYERTAAN REKSA DANA INI ANDA HARUS TERLEBIH DAHULU MEMPELAJARI ISI PROSPEKTUS INI KHUSUSNYA PADA BAGIAN MANAJER INVESTASI (BAB III), TUJUAN INVESTASI, KEBIJAKAN INVESTASI, MEKANISME PEMBERSIHAN KEKAYAAN CAPITAL SHARIA FIXED INCOME DARI UNSUR-UNSUR YANG BERTENTANGAN DENGAN PRINSIP SYARIAH DI PASAR MODAL DAN PEMBATASAN INVESTASI (BAB V) DAN MANFAAT INVESTASI DAN FAKTOR-FAKTOR RISIKO YANG UTAMA (BAB VIII).

MANAJER INVESTASI TELAH MEMPEROLEH IZIN DAN TERDAFTAR SEBAGAI MANAJER INVESTASI DI PASAR MODAL DAN DALAM MELAKUKAN KEGIATAN USAHANYA MANAJER INVESTASI DIAWASI OLEH OTORITAS JASA KEUANGAN.

**BERLAKUNYA UNDANG-UNDANG NO. 21 TAHUN 2011
TENTANG OTORITAS JASA KEUANGAN
("UNDANG-UNDANG OJK")**

Dengan berlakunya Undang-undang OJK, sejak tanggal 31 Desember 2012 fungsi, tugas dan wewenang pengaturan kegiatan jasa keuangan di sektor Pasar Modal telah beralih dari Badan Pengawas Pasar Modal dan Lembaga Keuangan ("BAPEPAM & LK") kepada Otoritas Jasa Keuangan, sehingga semua rujukan dan/atau kewajiban yang harus dipenuhi kepada dan/atau dirujuk kepada kewenangan BAPEPAM & LK dalam peraturan perundang-undangan yang berlaku, menjadi kepada Otoritas Jasa Keuangan.

UNTUK DIPERHATIKAN

CAPITAL SHARIA FIXED INCOME tidak termasuk produk investasi dengan penjaminan. Sebelum membeli Unit Penyertaan CAPITAL SHARIA FIXED INCOME, calon Pemegang Unit Penyertaan harus terlebih dahulu mempelajari dan memahami Prospektus dan dokumen penawaran lainnya. Isi dari Prospektus dan dokumen penawaran lainnya bukanlah suatu saran baik dari sisi bisnis, hukum, maupun perpajakan. Oleh karena itu, calon Pemegang Unit Penyertaan disarankan untuk meminta pertimbangan atau nasihat dari pihak-pihak yang kompeten sehubungan dengan investasi dalam CAPITAL SHARIA FIXED INCOME. Calon Pemegang Unit Penyertaan harus menyadari bahwa terdapat kemungkinan Pemegang Unit Penyertaan CAPITAL SHARIA FIXED INCOME akan menanggung risiko sehubungan dengan Unit Penyertaan CAPITAL SHARIA FIXED INCOME yang dipegangnya. Sehubungan dengan kemungkinan adanya risiko tersebut, apabila dianggap perlu calon Pemegang Unit Penyertaan dapat meminta pendapat dari pihak-pihak yang berkompeten atas aspek bisnis, hukum, keuangan, perpajakan, maupun aspek lain yang relevan.

PT Capital Asset Management ("Manajer Investasi") akan selalu mentaati ketentuan peraturan yang berlaku di Indonesia, termasuk peraturan perundang-undangan yang berlaku di Indonesia sebagai hasil kerja sama antara Pemerintah Indonesia dengan pemerintah negara lain, maupun penerapan asas timbal balik (*reciprocal*) antara Pemerintah Indonesia dengan pemerintah negara lain, seperti namun tidak terbatas peraturan perundang-undangan mengenai anti pencucian uang, anti terorisme maupun perpajakan, yang keberlakuannya mungkin mengharuskan Manajer Investasi untuk berbagi informasi, termasuk melaporkan dan memotong pajak yang terutang oleh calon Pemegang Unit Penyertaan yang wajib dipenuhi oleh Manajer Investasi dari waktu ke waktu kepada otoritas yang berwenang.

Manajer Investasi akan selalu menjaga kerahasiaan data nasabah dan wajib memenuhi ketentuan kerahasiaan nasabah yang berlaku di Indonesia. Dalam hal Manajer Investasi diwajibkan untuk memberikan data nasabah, data nasabah hanya akan disampaikan secara terbatas untuk data yang diminta oleh otoritas yang berwenang sesuai dengan ketentuan yang berlaku.

PROSPEKTUS INI TELAH DISESUAIKAN DENGAN KETENTUAN PERATURAN PERUNDANG-UNDANGAN TERMASUK KETENTUAN PERATURAN OTORITAS JASA KEUANGAN.

DAFTAR ISI

BAB I	ISTILAH DAN DEFINISI	1
BAB II	KETERANGAN MENGENAI CAPITAL SHARIA FIXED INCOME.....	9
BAB III	MANAJER INVESTASI.....	13
BAB IV	BANK KUSTODIAN.....	14
BAB V	TUJUAN INVESTASI, KEBIJAKAN INVESTASI, MEKANISME PEMBERSIHAN KEKAYAAN CAPITAL SHARIA FIXED INCOME DARI UNSUR-UNSUR YANG BERTENTANGAN DENGAN PRINSIP SYARIAH DI PASAR MODAL, PEMBATASAN INVESTASI	15
BAB VI	METODE PENGHITUNGAN NILAI PASAR WAJAR DARI EFEK DALAM PORTOFOLIO CAPITAL SHARIA FIXED INCOME	20
BAB VII	PERPAJAKAN	22
BAB VIII	MANFAAT INVESTASI DAN FAKTOR-FAKTOR RISIKO YANG UTAMA	24
BAB IX	ALOKASI BIAYA DAN IMBALAN JASA	26
BAB X	HAK-HAK PEMEGANG UNIT PENYERTAAN.....	29
BAB XI	PEMBUBARAN DAN LIKUIDASI	31
BAB XII	PENDAPAT DARI SEGI HUKUM.....	34
BAB XIII	LAPORAN KEUANGAN DAN PENDAPAT AKUNTAN.....	35
BAB XIV	PERSYARATAN DAN TATA CARA PEMBELIAN UNIT PENYERTAAN.....	36
BAB XV	PERSYARATAN DAN TATA CARA PENJUALAN KEMBALI UNIT PENYERTAAN	40
BAB XVI	PERSYARATAN DAN TATA CARA PENGALIHAN INVESTASI	44
BAB XVII	PENGALIHAN KEPEMILIKAN UNIT PENYERTAAN	46
BAB XVIII	SKEMA PEMBELIAN DAN PENJUALAN KEMBALI UNIT PENYERTAAN SERTA PENGALIHAN INVESTASI	47
BAB XIX	PENYELESAIAN PENGADUAN PEMEGANG UNIT PENYERTAAN.....	50
BAB XX	PENYEBARLUASAN PROSPEKTUS DAN FORMULIR-FORMULIR BERKAITAN DENGAN PEMBELIAN UNIT PENYERTAAN	51

BAB I ISTILAH DAN DEFINISI

1.1. AFILIASI

Afiliasi adalah sebagaimana dimaksud dalam Pasal 1 Angka 1 Undang-Undang Pasar Modal, yaitu :

- a. hubungan keluarga karena perkawinan sampai dengan derajat kedua, baik secara horizontal maupun vertikal, yaitu hubungan seseorang dengan:
 1. suami atau istri;
 2. orang tua dari suami atau istri dan suami atau istri dari anak;
 3. kakek dan nenek dari suami atau istri dan suami atau istri dari cucu;
 4. saudara dari suami atau istri beserta suami atau istrinya dari saudara yang bersangkutan; atau
 5. suami atau istri dari saudara orang yang bersangkutan.
- b. hubungan keluarga karena keturunan sampai dengan derajat kedua, baik secara horizontal maupun vertikal, yaitu hubungan seseorang dengan:
 1. orang tua dan anak;
 2. kakek dan nenek serta cucu; atau
 3. saudara dari orang yang bersangkutan.
- c. hubungan antara pihak dengan karyawan, direktur, atau komisaris dari pihak tersebut;
- d. hubungan antara 2 (dua) atau lebih perusahaan dimana terdapat satu atau lebih anggota direksi, pengurus, dewan komisaris, atau pengawas yang sama;
- e. hubungan antara perusahaan dan pihak, baik langsung maupun tidak langsung, dengan cara apa pun, mengendalikan atau dikendalikan oleh perusahaan atau pihak tersebut dalam menentukan pengelolaan dan/atau kebijakan perusahaan atau pihak dimaksud;
- f. hubungan antara 2 (dua) atau lebih perusahaan yang dikendalikan, baik langsung maupun tidak langsung, dengan cara apa pun, dalam menentukan pengelolaan dan/atau kebijakan perusahaan oleh pihak yang sama; atau
- g. hubungan antara pemisahan dan pemegang saham utama yaitu pihak yang secara langsung maupun tidak langsung memiliki paling kurang 20% (dua puluh persen) saham yang mempunyai hak suara dari perusahaan tersebut.

1.2. AGEN PENJUAL EFEK REKSA DANA

Agen Penjual Efek Reksa Dana adalah Agen Penjual Efek Reksa Dana sebagaimana dimaksud dalam Peraturan Otoritas Jasa Keuangan Nomor 39/POJK.04/2014 tanggal 30 Desember 2014 perihal Agen Penjual Efek Reksa Dana, beserta seluruh perubahannya, yang ditunjuk oleh Manajer Investasi untuk melakukan segala aktivitas terkait penjualan Unit Penyertaan CAPITAL SHARIA FIXED INCOME.

1.3. AHLI SYARIAH PASAR MODAL

Ahli Syariah Pasar Modal adalah orang perseorangan atau badan usaha yang bertindak sebagai penasihat dan atau pengawas pelaksanaan penerapan aspek syariah dalam kegiatan usaha perusahaan termasuk memberikan pernyataan kesesuaian syariah atas penerbitan produk dan jasa di Pasar Modal, sebagaimana dimaksud dalam POJK Tentang Ahli Syariah Pasar Modal.

1.4. BADAN PENGAWAS PASAR MODAL DAN LEMBAGA KEUANGAN (“BAPEPAM & LK”)

BAPEPAM & LK adalah lembaga yang melakukan pembinaan, pengaturan, dan pengawasan sehari-hari kegiatan Pasar Modal sebagaimana dimaksud dalam Undang-undang Pasar Modal.

Dengan berlakunya Undang-undang OJK, sejak tanggal 31 Desember 2012 fungsi, tugas dan wewenang pengaturan kegiatan jasa keuangan di sektor Pasar Modal telah beralih dari BAPEPAM & LK kepada OJK, sehingga semua rujukan kepada kewenangan BAPEPAM & LK dalam pengaturan perundang-undangan yang berlaku, menjadi kepada OJK.

1.5. BANK KUSTODIAN

Bank Kustodian adalah bank umum Syariah yang telah mendapat persetujuan OJK untuk menyelenggarakan kegiatan usaha sebagai Kustodian, yaitu memberikan jasa penitipan Efek dan harta lain yang berkaitan dengan Efek, harta yang berkaitan dengan portofolio investasi kolektif, serta jasa lain, termasuk menerima, dividen, imbal hasil, dan hak-hak lain, menyelesaikan transaksi Efek, dan mewakili pemegang rekening yang menjadi nasabahnya. Dalam hal ini Bank Kustodian adalah PT Bank Danamon Indonesia Tbk.

1.6. BUKTI KEPEMILIKAN UNIT PENYERTAAN

Reksa Dana berbentuk Kontrak Investasi Kolektif menghimpun dana dengan menerbitkan Unit Penyertaan kepada Pemegang Unit Penyertaan.

Unit Penyertaan adalah satuan ukuran yang menunjukkan bagian kepentingan setiap Pihak dalam portofolio investasi kolektif.

Dengan demikian Unit Penyertaan merupakan bukti kepesertaan Pemegang Unit Penyertaan dalam Reksa Dana berbentuk Kontrak Investasi Kolektif. Bank Kustodian akan menyediakan Surat Konfirmasi Transaksi Unit Penyertaan melalui fasilitas yang disediakan oleh penyedia jasa Sistem Pengelolaan Investasi Terpadu (S-Invest) yang berisi jumlah Unit Penyertaan yang dimiliki oleh masing-masing Pemegang Unit Penyertaan dan berlaku sebagai Bukti Kepemilikan Unit Penyertaan Reksa Dana.

1.7. DAFTAR EFEK SYARIAH

Daftar Efek Syariah adalah daftar Efek Syariah sebagaimana dimaksud dalam peraturan OJK yang mengatur mengenai kriteria dan penerbitan Daftar Efek Syariah, yang memuat daftar Efek yang tidak bertentangan dengan Prinsip Syariah di Pasar Modal, yang dapat dibeli oleh Reksa Dana Syariah, yang ditetapkan oleh OJK atau Pihak Penerbit Daftar Efek Syariah.

1.8. DEWAN PENGAWAS SYARIAH MANAJER INVESTASI

Dewan Pengawas Syariah Manajer Investasi atau DPS Manajer Investasi adalah dewan yang terdiri dari seorang atau lebih Ahli Syariah Pasar Modal yang telah memperoleh izin dari OJK, yang ditunjuk oleh Direksi Manajer Investasi, untuk memberikan pernyataan kesesuaian syariah atas penerbitan CAPITAL SHARIA FIXED INCOME, memberikan nasihat dan saran, serta bertanggung jawab untuk melakukan pengawasan atas CAPITAL SHARIA FIXED INCOME terhadap pemenuhan Prinsip Syariah di Pasar Modal secara berkelanjutan.

1.9. DSN-MUI

DSN-MUI adalah Dewan Syariah Nasional Majelis Ulama Indonesia.

1.10. EFEK

Efek adalah surat berharga sebagaimana dimaksud dalam Undang-Undang Republik Indonesia Nomor 8 tahun 1995 tentang Pasar Modal sebagaimana diubah dengan Undang-undang Nomor 4 Tahun 2023 tentang Pengembangan dan Penguatan Sektor Keuangan.

1.11. EFEK SYARIAH

Efek Syariah adalah Efek sebagaimana dimaksud dalam Undang-Undang tentang Pasar Modal dan peraturan pelaksanaannya yang (i) akad, cara dan kegiatan usaha; dan (ii) aset yang menjadi landasan akad, cara dan kegiatan usaha; dan/atau (iii) aset yang terkait dengan Efek dimaksud dan penerbitannya, tidak bertentangan dengan Prinsip Syariah di Pasar Modal.

1.12. EFEKTIF

Efektif adalah terpenuhinya seluruh tata cara dan persyaratan Pernyataan Pendaftaran dalam rangka Penawaran Umum Reksa Dana berbentuk Kontrak Investasi Kolektif yang ditetapkan dalam Undang-undang Pasar Modal dan POJK Tentang Reksa Dana Berbentuk Kontrak Investasi Kolektif. Surat pemberitahuan efektif Pernyataan Pendaftaran dalam rangka Penawaran Umum Reksa Dana Berbentuk Kontrak Investasi Kolektif dikeluarkan oleh OJK.

1.13. FORMULIR PEMBUKAAN REKENING

Formulir Pembukaan Rekening adalah formulir yang ditetapkan oleh Manajer Investasi untuk diisi secara lengkap dan ditandatangani oleh calon Pemegang Unit Penyertaan sebelum membeli Unit Penyertaan Reksa Dana yang diterbitkan oleh Manajer Investasi yang pertama kali (pembelian awal) di Manajer Investasi atau Agen Penjual Efek Reksa Dana yang ditunjuk oleh Manajer Investasi (jika ada) serta memuat profil calon Pemegang Unit Penyertaan yang disyaratkan untuk diisi oleh calon Pemegang Unit Penyertaan sebagaimana diharuskan oleh Peraturan BAPEPAM Nomor IV.D.2 tentang Profil Pemodal Reksa Dana, yang merupakan Lampiran Keputusan Ketua BAPEPAM Nomor Kep20/PM/2004 tanggal 29 April 2004, yang berisikan data dan informasi mengenai profil risiko pemodal.

Formulir Pembukaan Rekening dapat berbentuk elektronik yang menggunakan sistem elektronik yang disediakan oleh Manajer Investasi atau Agen Penjual Efek Reksa Dana yang ditunjuk oleh Manajer Investasi (jika ada) dengan memperhatikan ketentuan peraturan perundang-undangan yang berlaku mengenai informasi dan transaksi elektronik. Dalam hal Formulir Pembukaan Rekening bukan merupakan formulir elektronik, tetapi merupakan hasil pemindaian dari Formulir Pembukaan Rekening yang telah ditandatangani yang kemudian dikirimkan kepada dan/atau diterima oleh Manajer Investasi melalui suatu sistem elektronik yang disediakan oleh Manajer Investasi dan/atau Agen Penjual Efek Reksa Dana yang ditunjuk oleh Manajer Investasi (jika ada), maka hasil pemindaian Formulir Pembukaan Rekening tersebut akan dianggap sebagai alat bukti hukum yang sah dan diterima para pihak.

1.14. FORMULIR PEMESANAN PEMBELIAN

Formulir Pemesanan Pembelian adalah formulir yang harus diisi, ditandatangani dan diajukan oleh calon Pemegang Unit Penyertaan untuk membeli Unit Penyertaan CAPITAL SHARIA FIXED INCOME dan diserahkan kepada Manajer Investasi atau melalui Agen Penjual Efek Reksa Dana yang ditunjuk oleh Manajer Investasi (jika ada) sesuai tata cara yang berlaku di dalam Prospektus ini. Formulir Pemesanan Pembelian dapat berbentuk formulir elektronik yang tersedia pada sistem elektronik yang disediakan oleh Manajer Investasi dan/atau Agen Penjual Efek Reksa Dana yang ditunjuk oleh Manajer Investasi (jika ada) atau bentuk lain yang bentuk dan tata cara serta keabsahannya memperhatikan ketentuan peraturan perundang-undangan yang berlaku mengenai informasi dan transaksi elektronik.

Dalam hal Formulir Pemesanan Pembelian bukan merupakan formulir elektronik, tetapi merupakan hasil pemindaian dari Formulir Pemesanan Pembelian yang kemudian dikirimkan kepada dan/atau diterima oleh Manajer Investasi dan/atau Agen Penjual Efek Reksa Dana yang ditunjuk oleh Manajer Investasi (jika ada) melalui suatu sistem elektronik yang disediakan oleh Manajer Investasi dan/atau Agen Penjual Efek Reksa Dana yang ditunjuk oleh Manajer Investasi (jika ada), maka hasil pemindaian Formulir Pemesanan Pembelian tersebut akan dianggap sebagai alat bukti hukum yang sah dan diterima para pihak.

1.15. FORMULIR PENJUALAN KEMBALI UNIT PENYERTAAN

Formulir Penjualan Kembali Unit Penyertaan adalah formulir yang harus diisi, ditandatangani dan diajukan oleh Pemegang Unit Penyertaan untuk menjual kembali Unit Penyertaan CAPITAL SHARIA FIXED INCOME yang dimilikinya dan diserahkan kepada Manajer Investasi atau melalui Agen Penjual Efek Reksa Dana yang ditunjuk oleh Manajer Investasi (jika ada) sesuai tata cara yang berlaku di dalam Prospektus ini. Formulir Penjualan Kembali Unit Penyertaan/*Redemption Form* dapat berbentuk elektronik menggunakan sistem elektronik yang disediakan oleh Manajer Investasi dan/atau Agen Penjual Efek Reksa Dana yang ditunjuk oleh Manajer Investasi (jika ada) dengan memperhatikan ketentuan peraturan perundang-undangan yang berlaku mengenai informasi dan transaksi elektronik.

Dalam hal Formulir Penjualan Kembali Unit Penyertaan bukan merupakan formulir elektronik, tetapi merupakan hasil pemindaian dari Formulir Penjualan Kembali Unit Penyertaan yang dikirimkan kepada dan/atau diterima oleh Manajer Investasi dan/atau Agen Penjual Efek Reksa Dana yang ditunjuk oleh Manajer Investasi (jika ada) melalui suatu sistem elektronik yang disediakan oleh Manajer Investasi dan/atau Agen Penjual Efek Reksa Dana yang ditunjuk oleh Manajer Investasi (jika ada), maka hasil pemindaian Formulir Penjualan Kembali Unit Penyertaan tersebut akan dianggap sebagai alat bukti hukum yang sah dan diterima para pihak.

1.16. FORMULIR PENGALIHAN INVESTASI

Formulir Pengalihan Investasi adalah formulir yang harus diisi dan ditandatangani oleh Pemegang Unit Penyertaan untuk mengalihkan investasi yang dimilikinya dalam Unit Penyertaan CAPITAL SHARIA FIXED INCOME ke Reksa Dana lain atau sebaliknya, pada Reksa Dana yang memiliki fasilitas pengalihan investasi yang dikelola oleh Manajer Investasi dan diserahkan kepada Manajer Investasi atau melalui Agen Penjual Efek Reksa Dana yang ditunjuk oleh Manajer Investasi (jika ada) sesuai tata cara yang berlaku di dalam Kontrak Investasi Kolektif. Formulir Pengalihan Investasi dapat berbentuk elektronik menggunakan sistem elektronik yang disediakan oleh Manajer Investasi dan/atau Agen Penjual Efek Reksa Dana yang ditunjuk oleh Manajer Investasi (jika ada) dengan memperhatikan ketentuan peraturan perundang-undangan yang berlaku mengenai informasi dan transaksi elektronik.

Dalam hal Formulir Pengalihan Investasi bukan merupakan formulir elektronik, tetapi merupakan hasil pemindaian dari Formulir Pengalihan Investasi yang dikirimkan kepada dan/atau diterima oleh Manajer Investasi dan/atau Agen Penjual Efek Reksa Dana yang ditunjuk oleh Manajer Investasi (jika ada) melalui suatu sistem elektronik yang disediakan oleh Manajer Investasi dan/atau Agen Penjual Efek Reksa Dana yang ditunjuk oleh Manajer Investasi (jika ada), maka hasil pemindaian Formulir Pengalihan Investasi tersebut akan dianggap sebagai alat bukti hukum yang sah dan diterima para pihak.

1.17. HARI BURSA

Hari Bursa adalah hari diselenggarakannya perdagangan efek di Bursa Efek Indonesia, yaitu hari Senin sampai dengan hari Jumat, kecuali hari tersebut merupakan hari libur nasional atau dinyatakan sebagai hari libur oleh Bursa Efek Indonesia.

1.18. HARI KALENDER

Hari Kalender adalah setiap hari dalam 1 (satu) tahun sesuai dengan kalender nasional tanpa kecuali termasuk hari Sabtu, Minggu dan hari libur nasional yang ditetapkan sewaktu-waktu oleh pemerintah dan Hari Kerja biasa yang karena suatu keadaan tertentu ditetapkan oleh pemerintah sebagai bukan Hari Kerja.

1.19. HARI KERJA

Hari Kerja adalah hari yang dimulai dari Senin sampai dengan hari Jumat, kecuali hari tersebut merupakan hari libur nasional dan hari libur khusus yang ditetapkan oleh Pemerintah Republik Indonesia.

1.20. KETENTUAN KERAHASIAAN DAN KEAMANAN DATA DAN/ATAU INFORMASI PRIBADI KONSUMEN

Ketentuan Kerahasiaan Dan Keamanan Data dan/atau Informasi Pribadi Konsumen adalah ketentuan-ketentuan mengenai kerahasiaan dan keamanan data dan/atau informasi pribadi konsumen sebagaimana diatur dalam POJK Tentang Pelindungan Konsumen dan Masyarakat di Sektor Jasa Keuangan.

1.21. KONTRAK INVESTASI KOLEKTIF

Kontrak Investasi Kolektif adalah Kontrak antara Manajer Investasi dan Bank Kustodian yang mengikat Pemegang Unit Penyertaan di mana Manajer Investasi diberi wewenang untuk mengelola portofolio investasi kolektif dan Bank Kustodian diberi wewenang untuk melaksanakan Penitipan Kolektif. Reksa Dana berbentuk Kontrak Investasi Kolektif menghimpun dana dengan menerbitkan Unit Penyertaan kepada masyarakat pemodal dan selanjutnya dana tersebut diinvestasikan pada berbagai jenis Efek yang diperdagangkan di pasar modal dan di pasar uang.

1.22. LAPORAN BULANAN

Laporan Bulanan adalah laporan CAPITAL SHARIA FIXED INCOME yang akan disediakan oleh Bank Kustodian bagi Pemegang Unit Penyertaan melalui fasilitas yang disediakan oleh penyedia jasa Sistem Pengelolaan Investasi Terpadu (S-INVEST) selambat-lambatnya pada hari ke-12 (kedua belas) bulan berikutnya yang memuat sekurang-kurangnya (a) nama, alamat, judul rekening, dan nomor rekening dari Pemegang Unit Penyertaan, (b) Nilai Aktiva Bersih per Unit Penyertaan pada akhir bulan, (c) Jumlah Unit Penyertaan yang dimiliki oleh Pemegang Unit Penyertaan, (d) Total nilai Unit Penyertaan yang dimiliki oleh Pemegang Unit Penyertaan, (e) tanggal setiap pembagian uang tunai atau Unit Penyertaan (jika ada), (f) rincian dari portofolio yang dimiliki dan (g) Informasi mengenai ada atau tidak mutasi (pembelian dan/atau penjualan kembali dan/atau pengalihan investasi) atas Unit Penyertaan yang dimiliki oleh Pemegang Unit Penyertaan pada bulan sebelumnya. Apabila pada bulan sebelumnya terdapat mutasi (pembelian dan/atau penjualan kembali dan/atau pengalihan investasi) atas jumlah Unit Penyertaan yang dimiliki oleh Pemegang Unit Penyertaan, maka Laporan Bulanan akan memuat tambahan informasi mengenai (a) jumlah Unit Penyertaan yang dimiliki pada awal periode, (b) tanggal, Nilai Aktiva Bersih dan jumlah Unit Penyertaan yang dibeli atau dijual kembali (dilunasi) pada setiap transaksi selama periode dan (c) rincian status pajak dari penghasilan, jika terdapat penghasilan yang diperoleh Pemegang Unit Penyertaan selama periode tertentu dengan tetap memperhatikan kategori penghasilan dan beban (jika ada) sebagaimana dimaksud dalam Peraturan mengenai laporan Reksa Dana yaitu Peraturan Otoritas Jasa Keuangan Nomor 56/POJK.04/2020 tanggal 3 Desember 2020 tentang Pelaporan dan Pedoman Akuntansi Reksa Dana ("POJK Tentang Pelaporan dan Pedoman Akuntansi Reksa Dana") beserta penjelasannya, dan perubahan-perubahannya serta penggantinya yang mungkin ada dikemudian hari.

Manajer Investasi dan/atau Agen Penjual Efek Reksa Dana yang ditunjuk oleh Manajer Investasi (jika ada) wajib memastikan bahwa pihaknya telah memperoleh persetujuan Pemegang Unit Penyertaan untuk CAPITAL SHARIA FIXED INCOME untuk menyampaikan Laporan Bulanan melalui fasilitas yang disediakan oleh penyedia jasa Sistem Pengelolaan Investasi Terpadu (S-INVEST).

Dalam hal Pemegang Unit Penyertaan meminta Laporan Bulanan secara tercetak, Laporan Bulanan akan diproses sesuai dengan Surat Edaran OJK Nomor 1/SEOJK.04/2020 tanggal 17-02-2020 (tujuh belas Februari dua ribu dua puluh) tentang Tata Cara Penyampaian Surat atau Bukti Konfirmasi dan Laporan Berkala Reksa Dana secara Elektronik melalui Sistem Pengelolaan Investasi Terpadu ("SEOJK tentang Tata Cara Penyampaian Surat atau Bukti Konfirmasi dan Laporan Berkala Reksa Dana secara Elektronik melalui Sistem Pengelolaan Investasi Terpadu") beserta penjelasan dan perubahan-perubahan yang mungkin ada dikemudian hari, dengan biaya sesuai ketentuan dalam Prospektus ini. .

1.23. MANAJER INVESTASI

Manajer Investasi adalah pihak yang kegiatan usahanya mengelola Portofolio Efek, portofolio investasi Kolektif dan/atau portofolio investasi lainnya untuk kepentingan sekelompok nasabah atau nasabah individual, kecuali Perusahaan Asuransi, Perusahaan Asuransi Syariah, Dana Pensiun, dan Bank yang melakukan sendiri kegiatan usahanya berdasarkan peraturan perundang-undangan. Dalam hal ini Manajer Investasi adalah PT Capital Asset Management.

1.24. NASABAH

Nasabah adalah pihak yang menggunakan jasa Penyedia Jasa Keuangan di sektor Pasar Modal sebagaimana dimaksud dalam POJK Tentang Penerapan Program Anti Pencucian Uang dan Pencegahan Pendanaan Terorisme di Sektor Jasa Keuangan. Dalam Prospektus ini istilah Nasabah sesuai konteksnya berarti calon Pemegang Unit Penyertaan dan Pemegang Unit Penyertaan.

1.25. NILAI AKTIVA BERSIH (NAB)

Nilai Aktiva Bersih (NAB) adalah nilai pasar yang wajar dari suatu Efek dan kekayaan lain dari Reksa Dana dikurangi seluruh kewajibannya. Metode penghitungan NAB Reksa Dana harus dilakukan sesuai dengan Peraturan BAPEPAM IV.C.2. tentang Nilai Pasar Wajar Dari Efek Dalam Portofolio Reksa Dana, yang merupakan Lampiran Keputusan Ketua BAPEPAM dan LK Nomor KEP-367/BL/2012 tanggal 9 Juli 2012 (“Peraturan BAPEPAM dan LK Nomor IV.C.2”), dimana perhitungan NAB yang menggunakan Nilai Pasar Wajar yang ditentukan oleh Manajer Investasi. NAB Reksa Dana dihitung dan diumumkan setiap Hari Bursa oleh Bank Kustodian.

1.26. NILAI PASAR WAJAR

Nilai Pasar Wajar adalah nilai yang dapat diperoleh dari transaksi Efek yang dilakukan antar para pihak yang bebas bukan karena paksaan atau likuidasi.

Penghitungan Nilai Pasar Wajar dari suatu Efek dalam portofolio Reksa Dana harus dilakukan sesuai dengan Peraturan BAPEPAM & LK No. IV.C.2.

1.27. OTORITAS JASA KEUANGAN (“OJK”)

OJK adalah lembaga yang independen dan bebas dari campur tangan pihak lain, yang mempunyai fungsi, tugas, dan wewenang pengaturan, pengawasan, pemeriksaan, dan penyidikan sebagaimana dimaksud dalam Undang-undang OJK.

1.28. PEMEGANG UNIT PENYERTAAN

Pemegang Unit Penyertaan adalah Pihak yang terdaftar sebagai Pemegang Unit Penyertaan atas portofolio investasi kolektif CAPITAL SHARIA FIXED INCOME.

1.29. PENAWARAN UMUM

Penawaran Umum adalah kegiatan penawaran Unit Penyertaan CAPITAL SHARIA FIXED INCOME yang dilakukan oleh Manajer Investasi untuk menjual Unit Penyertaan kepada masyarakat berdasarkan tata cara yang diatur dalam Undang-undang Pasar Modal beserta peraturan pelaksanaannya dan Kontrak Investasi Kolektif.

1.30. PENITIPAN KOLEKTIF

Penitipan Kolektif adalah jasa penitipan atas Efek yang dimiliki bersama oleh lebih dari satu pihak yang kepentingannya diwakili oleh kustodian.

1.31. PENYEDIA JASA KEUANGAN DI SEKTOR PASAR MODAL

Penyedia Jasa Keuangan di Sektor Pasar Modal adalah Perusahaan Efek yang melakukan kegiatan usaha sebagai Penjamin Emisi Efek, Perantara Pedagang Efek, dan/atau Manajer Investasi, serta bank umum yang menjalankan fungsi Kustodian. Dalam Prospektus ini istilah Penyedia Jasa Keuangan di Sektor Pasar Modal sesuai konteksnya berarti Manajer Investasi dan Bank Kustodian dan/atau Agen Penjual Efek Reksa Dana yang ditunjuk oleh Manajer Investasi (jika ada).

1.32. PERNYATAAN PENDAFTARAN

Pernyataan Pendaftaran adalah dokumen yang wajib disampaikan oleh Manajer Investasi kepada OJK dalam rangka Penawaran Umum Reksa Dana Berbentuk Kontrak Investasi Kolektif yang ditetapkan dalam Undang-undang Pasar Modal dan POJK Tentang Reksa Dana Berbentuk Kontrak Investasi Kolektif.

1.33. PIHAK PENERBIT DAFTAR EFEK SYARIAH

Pihak Penerbit Daftar Efek Syariah adalah pihak yang telah mendapatkan persetujuan dari otoritas Pasar Modal untuk menerbitkan Daftar Efek Syariah sebagaimana dimaksud dalam peraturan perundang-undangan di sektor Pasar Modal yang mengatur mengenai kriteria dan penerbitan Daftar Efek Syariah.

1.34. POJK TENTANG AHLI SYARIAH PASAR MODAL

POJK Tentang Ahli Syariah Pasar Modal adalah Peraturan Otoritas Jasa Keuangan Nomor 5/POJK.04/2021 tanggal 12 Maret 2021 tentang Ahli Syariah Pasar Modal beserta penjelasannya, dan perubahan-perubahannya dan penggantinya yang mungkin ada dikemudian hari.

1.35. POJK TENTANG LAYANAN PENGADUAN KONSUMEN DI SEKTOR JASA KEUANGAN

POJK Tentang Layanan Pengaduan Konsumen Di Sektor Jasa Keuangan adalah Peraturan Otoritas Jasa Keuangan Nomor 18/POJK.07/2018 tanggal 10 September 2018 tentang Layanan Pengaduan Konsumen Di Sektor Jasa Keuangan, beserta penjelasannya, surat edaran OJK, dan perubahan-perubahannya dan penggantinya yang mungkin ada dikemudian hari.

1.36. POJK TENTANG PENYELENGGARAAN LAYANAN KONSUMEN DAN MASYARAKAT DI SEKTOR JASA KEUANGAN OLEH OTORITAS JASA KEUANGAN

POJK Tentang Penyelenggaraan Layanan Konsumen Dan Masyarakat Di Sektor Jasa Keuangan Oleh Otoritas Jasa Keuangan adalah Peraturan Otoritas Jasa Keuangan Nomor: 31/POJK.07/2020 tanggal 22 April 2020 tentang Penyelenggaraan Layanan Konsumen dan Masyarakat di Sektor Jasa Keuangan oleh Otoritas Jasa Keuangan, beserta penjelasannya, dan perubahan-perubahannya dan penggantinya yang mungkin ada dikemudian hari.

1.37. POJK TENTANG PELINDUNGAN KONSUMEN DAN MASYARAKAT DI SEKTOR JASA KEUANGAN

POJK Tentang Pelindungan Konsumen dan Masyarakat di Sektor Jasa Keuangan adalah Peraturan Otoritas Jasa Keuangan Nomor 22 Tahun 2023 tanggal 22 Desember 2023 tentang tentang Pelindungan Konsumen dan Masyarakat di Sektor Jasa Keuangan, beserta penjelasannya, dan perubahan-perubahannya dan penggantinya yang mungkin ada dikemudian hari.

1.38. POJK TENTANG LEMBAGA ALTERNATIF PENYELESAIAN SENGKETA DI SEKTOR JASA KEUANGAN

POJK Tentang Lembaga Alternatif Penyelesaian Sengketa Di Sektor Jasa Keuangan adalah Peraturan Otoritas Jasa Keuangan Nomor: 61/POJK.07/2020 tanggal 14 Desember 2020 tentang Lembaga Alternatif Penyelesaian Sengketa di Sektor Jasa Keuangan, beserta penjelasannya, dan perubahan-perubahannya dan penggantinya yang mungkin ada dikemudian hari.

1.39. POJK TENTANG PENERAPAN PROGRAM ANTI PENCUCIAN UANG DAN PENCEGAHAN PENDANAAN TERORISME DI SEKTOR JASA KEUANGAN

POJK Tentang Penerapan Program Anti Pencucian Uang dan Pencegahan Pendanaan Terorisme di Sektor Jasa Keuangan adalah Peraturan Otoritas Jasa Keuangan Nomor 12/POJK.01/2017 tanggal 16 Maret 2017 tentang Penerapan Program Anti Pencucian Uang dan Pencegahan Pendanaan Terorisme di Sektor Jasa Keuangan *juncto* Peraturan Otoritas Jasa Keuangan Nomor 23/POJK.01/2019 tanggal 18 September 2019 tentang Perubahan Atas Peraturan Otoritas Jasa Keuangan Nomor 12/POJK.01/2017 tentang Penerapan Program Anti Pencucian Uang dan Pencegahan Pendanaan Terorisme di Sektor Jasa Keuangan beserta penjelasannya, dan Surat Edaran Otoritas Jasa Keuangan Nomor 47/SEOJK.04/2017 tanggal 6 September 2017 tentang Penerapan Program Anti Pencucian Uang dan Pencegahan Pendanaan Terorisme di Sektor Pasar Modal beserta serta perubahan-perubahannya dan penggantinya yang mungkin ada di kemudian hari.

1.40. POJK TENTANG REKSA DANA BERBENTUK KONTRAK INVESTASI KOLEKTIF

POJK Tentang Reksa Dana Berbentuk Kontrak Investasi Kolektif adalah Peraturan Otoritas Jasa Keuangan Nomor 23/POJK.04/2016 tanggal 13 Juni 2016 tentang Reksa Dana Berbentuk Kontrak Investasi Kolektif *jis*. Peraturan Otoritas Jasa Keuangan Nomor 2/POJK.04/2020 tanggal 8 Januari 2020 tentang Perubahan atas Peraturan Otoritas Jasa Keuangan Nomor 23/POJK.04/2016 tentang Reksa Dana Berbentuk Kontrak Investasi Kolektif dan Peraturan Otoritas Jasa Keuangan Nomor 4 Tahun 2023 tanggal 30 Maret 2023 tentang Perubahan Kedua Atas Peraturan Otoritas Jasa Keuangan No. 23/POJK.04/2016 tentang Reksa Dana Berbentuk Kontrak Investasi Kolektif beserta penjelasannya, dan perubahan-perubahannya dan penggantinya yang mungkin ada di kemudian hari.

1.41. POJK TENTANG REKSA DANA SYARIAH

POJK Tentang Reksa Dana Syariah adalah Peraturan Otoritas Jasa Keuangan Nomor 33/POJK.04/2019 tanggal 13 Desember 2019 tentang Penerbitan Dan Persyaratan Reksa Dana Syariah beserta penjelasannya, dan perubahan-perubahannya dan penggantinya yang mungkin ada dikemudian hari.

1.42. POJK TENTANG PEDOMAN PERILAKU MANAJER INVESTASI

POJK Tentang Pedoman Perilaku Manajer Investasi adalah Peraturan Otoritas Jasa Keuangan Nomor 17/POJK.04/2022 tanggal 1 September 2022 tentang Pedoman Perilaku Manajer Investasi, beserta penjelasannya, dan perubahan-perubahannya dan penggantinya yang mungkin ada di kemudian hari.

1.43. PORTOFOLIO EFEK

Portofolio Efek adalah sekumpulan Efek dari CAPITAL SHARIA FIXED INCOME.

1.44. PRINSIP SYARIAH DI PASAR MODAL

Prinsip hukum Islam dalam kegiatan syariah di Pasar Modal adalah prinsip-prinsip hukum Islam dalam kegiatan di bidang pasar modal berdasarkan fatwa DSN-MUI, sebagaimana dimaksud dalam POJK No. 15/POJK.04/2015 tanggal 3 November 2015 tentang Penerapan Prinsip Syariah di Pasar Modal.

1.45. PROGRAM APU, PPT DAN PPPSPM DI SEKTOR JASA KEUANGAN

Program APU, PPT dan PPPSPM Di Sektor Jasa Keuangan adalah upaya pencegahan dan pemberantasan tindak pidana Pencucian Uang dan Pendanaan Terorisme sebagaimana dimaksud didalam POJK Tentang Penerapan Program Anti Pencucian Uang dan Pencegahan Pendanaan Terorisme di Sektor Jasa Keuangan.

1.46. PROSPEKTUS

Prospektus adalah setiap pernyataan yang dicetak atau informasi tertulis yang digunakan untuk Penawaran Umum Reksa Dana dengan tujuan pemodal membeli Unit Penyertaan Reksa Dana, kecuali pernyataan atau informasi yang didasarkan peraturan OJK yang dinyatakan bukan sebagai prospektus sebagaimana dimaksud dalam Peraturan Otoritas Jasa Keuangan No. 25/POJK.04/2020 tanggal 22 April 2020 tentang Pedoman Bentuk dan Isi Prospektus Dalam Rangka Penawaran Umum Reksa Dana.

Prospektus dapat juga berbentuk dokumen elektronik yang tersedia pada sistem elektronik yang disediakan oleh Manajer Investasi atau Agen Penjual Efek Reksa Dana yang ditunjuk oleh Manajer Investasi (jika ada), dengan memperhatikan ketentuan peraturan perundang-undangan yang berlaku mengenai informasi dan transaksi elektronik. Prospektus hasil pemindaian dokumen aslinya yang tersedia dalam sistem elektronik yang disediakan oleh Manajer Investasi mempunyai kekuatan pembuktian yang sama dengan versi cetak.

1.47. REKSA DANA

Reksa Dana adalah wadah yang dipergunakan untuk menghimpun dana dari masyarakat pemodal untuk selanjutnya diinvestasikan dalam Portofolio Efek oleh Manajer Investasi. Sesuai dengan Undang-Undang tentang Pasar Modal, Reksa Dana dapat berbentuk: (i) Perseroan Tertutup atau Terbuka; dan (ii) Kontrak Investasi Kolektif. Bentuk hukum Reksa Dana yang ditawarkan dalam Prospektus ini adalah Kontrak Investasi Kolektif.

1.48. SEOJK TENTANG PROSEDUR PENYELESAIAN KESALAHAN PENGHITUNGAN NILAI AKTIVA BERSIH REKSA DANA

SEOJK Tentang Prosedur Penyelesaian Kesalahan Penghitungan Nilai Aktiva Bersih Reksa Dana adalah Surat Edaran Otoritas Jasa Keuangan Nomor 1/SEOJK.04/2015 tanggal 21 Januari 2015 tentang Prosedur Penyelesaian Kesalahan Penghitungan Nilai Aktiva Bersih Reksa Dana beserta penjelasannya dan perubahan-perubahannya dan penggantinya yang mungkin ada di kemudian hari.

1.49. SURAT KONFIRMASI TRANSAKSI UNIT PENYERTAAN

Surat Konfirmasi Transaksi Unit Penyertaan adalah surat konfirmasi yang mengkonfirmasi pelaksanaan instruksi pembelian dan/atau penjualan kembali Unit Penyertaan dan/atau pengalihan investasi dari Pemegang Unit Penyertaan dan menunjukkan jumlah Unit Penyertaan yang dimiliki oleh Pemegang Unit Penyertaan serta berlaku sebagai Bukti Kepemilikan Unit Penyertaan CAPITAL SHARIA FIXED INCOME. Surat Konfirmasi Transaksi Unit Penyertaan akan disediakan oleh Bank Kustodian bagi Pemegang Unit Penyertaan melalui fasilitas yang disediakan oleh penyedia jasa Sistem Pengelolaan Investasi Terpadu (S-INVEST), paling lambat 7 (tujuh) Hari Bursa setelahm:

- (i) Formulir Pemesanan Pembelian Unit Penyertaan CAPITAL SHARIA FIXED INCOME dari Pemegang Unit Penyertaan telah lengkap dan diterima dengan baik oleh Manajer Investasi atau Agen Penjual Efek Reksa Dana yang ditunjuk oleh Manajer Investasi (jika ada) (*in complete application*) dan pembayaran

- untuk pembelian tersebut diterima dengan baik oleh Bank Kustodian (*in good fund*) dan Unit Penyertaan diterbitkan oleh Bank Kustodian ;
- (ii) Diterimanya perintah pembelian kembali Unit Penyertaan dengan ketentuan untuk penjualan kembali Unit Penyertaan, Formulir Penjualan Kembali Unit Penyertaan CAPITAL SHARIA FIXED INCOME dari Pemegang Unit Penyertaan telah lengkap dan diterima dengan baik (*in complete application*) oleh Manajer Investasi atau Agen Penjual Efek Reksa Dana yang ditunjuk oleh Manajer Investasi (jika ada) ; dan
 - (iii) diterimanya perintah pengalihan investasi dengan ketentuan untuk pengalihan investasi, Formulir Pengalihan Investasi dalam CAPITAL SHARIA FIXED INCOME dari Pemegang Unit Penyertaan telah lengkap dan diterima dengan baik (*in complete application*) oleh Manajer Investasi atau Agen Penjual Efek Reksa Dana yang ditunjuk oleh Manajer Investasi (jika ada).

Manajer Investasi dan/atau Agen Penjual Efek Reksa Dana yang ditunjuk oleh Manajer Investasi (jika ada) wajib memastikan bahwa pihaknya telah memperoleh persetujuan Pemegang Unit Penyertaan untuk CAPITAL SHARIA FIXED INCOME untuk menyampaikan Surat Konfirmasi Transaksi Unit Penyertaan melalui fasilitas yang disediakan oleh penyedia jasa Sistem Pengelolaan Investasi Terpadu (S-INVEST).

Dalam hal Pemegang Unit Penyertaan meminta penyampaian Surat Konfirmasi Transaksi Unit Penyertaan secara tercetak, Surat Konfirmasi Transaksi Unit Penyertaan akan diproses sesuai dengan SEOJK tentang Tata Cara Penyampaian Surat atau Bukti Konfirmasi dan Laporan Berkala Reksa Dana secara Elektronik melalui Sistem Pengelolaan Investasi Terpadu (S-INVEST) dengan tidak memberikan biaya tambahan bagi CAPITAL SHARIA FIXED INCOME.

1.50. UNDANG-UNDANG PASAR MODAL

Undang-Undang Pasar Modal adalah Undang-Undang Republik Indonesia Nomor 8 tahun 1995 tentang Pasar Modal sebagaimana diubah dengan Undang-undang Nomor 4 Tahun 2023 tentang Pengembangan dan Penguatan Sektor Keuangan beserta peraturan pelaksanaan dan seluruh perubahannya.

1.51. UNIT PENYERTAAN

Unit Penyertaan adalah suatu ukuran yang menunjukkan bagian kepentingan setiap Pemegang Unit Penyertaan di dalam portofolio investasi kolektif.

1.52. WAKALAH

Wakalah adalah perjanjian (*akad*) dimana Pihak yang memberi kuasa (*muwakkil*) memberikan kuasa kepada Pihak yang menerima kuasa (*wakil*) untuk melakukan tindakan atau perbuatan tertentu sebagaimana dimaksud dalam Peraturan Otoritas Jasa Keuangan Nomor 53/POJK.04/2015 tanggal 23 Desember 2015 tentang Akad Yang Digunakan Dalam Penerbitan Efek Syariah di Pasar Modal.

BAB II KETERANGAN MENGENAI CAPITAL SHARIA FIXED INCOME

2.1. PEMBENTUKAN CAPITAL SHARIA FIXED INCOME

CAPITAL SHARIA FIXED INCOME adalah Reksa Dana berbentuk Kontrak Investasi Kolektif sebagaimana termaktub dalam akta KONTRAK INVESTASI KOLEKTIF REKSA DANA SYARIAH CAPITAL SHARIA FIXED INCOME Nomor 85 tanggal 20 Maret 2023, yang dibuat di hadapan Pratiwi Handayani, S.H., Notaris di Kota Administrasi Jakarta Pusat (selanjutnya disebut “Kontrak Investasi Kolektif REKSA DANA SYARIAH CAPITAL SHARIA FIXED INCOME”) antara PT Capital Asset Management sebagai Manajer Investasi dan PT Bank Danamon Indonesia Tbk sebagai Bank Kustodian.

CAPITAL SHARIA FIXED INCOME mendapat pernyataan efektif dari OJK sesuai dengan Surat No. S-1528/PM.02/2023 tertanggal 05 Juni 2023.

Penerbitan CAPITAL SHARIA FIXED INCOME telah memperoleh pernyataan kesesuaian syariah dari DPS Manajer Investasi sebagaimana dinyatakan dalam Pernyataan Kesesuaian Syariah tertanggal 20 Maret 2023.

2.2. AKAD WAKALAH

Sesuai Fatwa Dewan Syariah Nasional Nomor 20/DSN-MUI/IV/2001, perjanjian (*akad*) antara Manajer Investasi dan Pemegang Unit Penyertaan berdasarkan Kontrak Investasi Kolektif Reksa Dana merupakan akad yang dilakukan secara Wakalah, yaitu Pemegang Unit Penyertaan memberikan mandat kepada Manajer Investasi untuk melakukan investasi bagi kepentingan Pemegang Unit Penyertaan sesuai dengan ketentuan yang tercantum dalam Kontrak Investasi Kolektif dan prospektus Reksa Dana.

Manajer Investasi dan Bank Kustodian (*wakiliin*) bertindak untuk kepentingan para Pemegang Unit Penyertaan (*muwakkil*) dimana Manajer Investasi diberi wewenang untuk mengelola portofolio investasi kolektif dan Bank Kustodian diberi wewenang untuk melaksanakan Penitipan Kolektif.

2.3. PENAWARAN UMUM

PT Capital Asset Management sebagai Manajer Investasi melakukan Penawaran Umum atas Unit Penyertaan CAPITAL SHARIA FIXED INCOME secara terus menerus sampai dengan jumlah 10.000.000.000 (sepuluh miliar) Unit Penyertaan.

Setiap Unit Penyertaan CAPITAL SHARIA FIXED INCOME mempunyai Nilai Aktiva Bersih awal per Unit Penyertaan sebesar Rp 1.000,- (seribu Rupiah) per Unit Penyertaan pada hari pertama penawaran umum. Selanjutnya harga pembelian setiap Unit Penyertaan ditetapkan berdasarkan Nilai Aktiva Bersih per Unit Penyertaan CAPITAL SHARIA FIXED INCOME pada akhir Hari Bursa yang bersangkutan.

Manajer Investasi dapat menambah jumlah Unit Penyertaan CAPITAL SHARIA FIXED INCOME dengan melakukan perubahan Kontrak ini sesuai dengan ketentuan perundang-undangan yang berlaku

CAPITAL SHARIA FIXED INCOME wajib dimiliki oleh paling sedikit 10 (sepuluh) Pemegang Unit Penyertaan. Apabila CAPITAL SHARIA FIXED INCOME dimiliki kurang dari 10 (sepuluh) Pemegang Unit Penyertaan selama 120 (seratus dua puluh) hari bursa berturut-turut, CAPITAL SHARIA FIXED INCOME wajib dibubarkan sesuai dengan ketentuan Pembubaran dan Likuidasi dalam Bab XI Prospektus ini.

2.5. PENEMPATAN DANA AWAL

Tidak ada penempatan dana awal.

2.4. PENGELOLA CAPITAL SHARIA FIXED INCOME

PT Capital Asset Management sebagai Manajer Investasi didukung oleh tenaga profesional yang terdiri dari Komite Investasi dan Tim Pengelola Investasi.

a. Komite Investasi

Komite Investasi akan mengarahkan dan mengawasi Tim Pengelola Investasi dalam menjalankan kebijakan dan strategi investasi sehari-hari sesuai dengan tujuan investasi.

Komite Investasi CAPITAL SHARIA FIXED INCOME terdiri dari:

Ketua : Darwin

Anggota :

1. Ngadiran TH
2. Yo Hendrik

Pengalaman dari masing-masing Komite Investasi adalah sebagai berikut:

- Darwin memiliki pengalaman di bidang keuangan dan perbankan lebih dari 10 tahun, serta telah menduduki beberapa posisi manajerial di berbagai perusahaan. Darwin bergabung dengan PT Capital Asset Management pada Juli 2015 dan sekarang masih menjabat sebagai Dept. Head of Treasury MM pada PT Bank Capital Indonesia Tbk. Beliau menyelesaikan pendidikan sarjana ekonomi di Universitas UKRIDA.
- Ngadiran Th memiliki pengalaman di Pasar Modal sejak tahun 2000. Sebelum bergabung dengan PT Capital Asset Management pada November 2019, posisi jabatan terakhir adalah Koordinator Fungsi Manajemen Risiko dan Kepatuhan di PT OSO Manajemen Investasi. Beliau menyelesaikan pendidikan Sarjana Pertanian di Universitas Bengkulu serta telah memiliki Izin Wakil Manajer Investasi dari otoritas Pasar Modal berdasarkan Surat Keputusan Ketua BAPEPAM dan LK No. KEP-119/BL/WMI/2011 tanggal 16 Desember 2011 yang telah diperpanjang berdasarkan Keputusan Dewan Komisioner OJK No. KEP-98/PM.211/PJ-WMI/2022 tanggal 07 Februari 2022.
- Yo Hendrik memiliki pengalaman di Pasar Modal sejak tahun 2005. Sebelum bergabung dengan PT Capital Asset Management pada Juli 2015, posisi yang pernah dijabat antara lain Fund Manager di PT Batavia Prosperindo Aset Manajemen dan Corporate Finance Manager di PT Batavia Prosperindo Sekuritas. Beliau memperoleh gelar Magister Manajemen di bidang Finance & Investment dari Universitas Bina Nusantara serta telah memiliki Izin Wakil Manajer Investasi dari otoritas Pasar Modal berdasarkan Surat Keputusan Ketua BAPEPAM dan LK No. KEP-20/BL/WMI/2007 tanggal 19 Januari 2007 yang telah diperpanjang berdasarkan Keputusan Dewan Komisioner OJK No. KEP-154/PM.211/PJ-WMI/2022 tanggal 21 Februari 2022 dan telah lulus ujian CFA level 1 pada tahun 2008.

b. Tim Pengelola Investasi

Tim Pengelola Investasi bertugas sebagai pelaksana harian atas kebijaksanaan, strategi, dan eksekusi investasi yang telah diformulasikan bersama dengan Komite Investasi.

Tim Pengelola Investasi CAPITAL SHARIA FIXED INCOME terdiri dari:

Ketua : Wisnu Karto
Anggota : Desmon Roy B. Silitonga
Muhammad Yasir

Pengalaman dari masing-masing Tim Pengelola Investasi adalah sebagai berikut:

Ketua Tim Pengelola Investasi:

Wisnu Karto

Wisnu Karto memiliki pengalaman di Pasar Modal sejak tahun 2009. Sebelum bergabung dengan PT Capital Asset Management pada Desember 2020, posisi yang pernah dijabat antara lain Head of Investment di PT Gemilang Indonesia Manajemen Investasi, Fund Manager di PT Capital Asset Management, serta sebagai Research Analyst di beberapa perusahaan sekuritas. Wisnu memperoleh gelar Sarjana Ekonomi dari Kwik Kian Gie School of Business dan gelar Magister Manajemen dari Perbanas Institute serta telah memiliki izin Wakil Manajer Investasi berdasarkan Surat Keputusan Ketua BAPEPAM dan LK No. 55/BL/WMI/2012 tanggal 16 Maret 2012 yang telah diperpanjang berdasarkan Surat Keputusan Dewan Komisioner OJK Nomor Kep-393/PM.21/WMI/2022 tanggal 08 Juli 2022. Selain itu, Wisnu telah memperoleh gelar Chartered Financial Analyst (CFA) dari CFA Institute dan Chartered Market Technician (CMT) dari CMT Association.

Anggota Tim Pengelola Investasi:

Desmon Roy B. Silitonga

Desmon adalah Fund Manager yang memiliki pengalaman di pasar modal sejak tahun 2010. Sebelum bergabung dengan PT Capital Asset Management pada Januari 2016, Beliau bekerja di PT Millenium Capital Asset Management dengan jabatan sebagai Research Analyst. Memperoleh gelar Magister Sains Management dalam bidang Corporate Finance dari Universitas Indonesia dan telah memiliki Izin Wakil Manajer Investasi dari otoritas Pasar Modal berdasarkan Keputusan Ketua BAPEPAM dan LK No. KEP-72/BL/WMI/2011 tanggal 28 Oktober 2011 yang telah diperpanjang berdasarkan Surat Keputusan Dewan Komisiner OJK No. KEP-340/PM.211/PJ-WMI/2022 tanggal 10 November 2022.

Muhammad Yasir

Muhammad Yasir, memiliki pengalaman di Pasar Modal sejak tahun 2019. Sebelum bergabung dengan PT Capital Asset Management pada Oktober 2022, posisi yang pernah dijabat antara lain posisi Sales dan Product Development di PT BRI Manajemen Investasi serta telah memiliki izin Wakil Agen Penjual Efek Reksa Dana berdasarkan Surat Keputusan Dewan Komisiner OJK No. KEP-1765/PM.211/WAPERD/2019 tanggal 12 Desember 2019 yang telah diperpanjang berdasarkan Surat Keputusan Dewan Komisiner OJK No. KEP-451/PM.21/PJ-WAPERD/2022 tanggal 26 April 2022 dan izin Wakil Manajer Investasi berdasarkan Surat Keputusan Dewan Komisiner OJK No. KEP-30/PM.02/WMI/TTE/2023 tanggal 5 Mei 2023.

2.6. DEWAN PENGAWAS SYARIAH MANAJER INVESTASI

Dalam mengelola CAPITAL SHARIA FIXED INCOME, Komite Investasi dan Tim Pengelola Investasi diawasi oleh Dewan Penagawas Syariah PT Capital Asset Management.

Dewan Pengawas Syariah CAPITAL SHARIA OPTIMAL PROTECTED FUND terdiri dari 2 (dua) orang yang telah mendapat rekomendasi/persetujuan dari Dewan Syariah Nasional-Majelis Ulama Indonesia berdasarkan Surat Nomor: U-199/DSN-MUI/III/2019 tanggal 15 Maret 2019 dan telah ditunjuk oleh Manajer Investasi sebagaimana dinyatakan dalam Surat No. 125/COMP/CAM/III/2019 tanggal 12 Maret 2019 dengan susunan sebagai berikut:

1. Abdul Wasik, M.Si , sebagai Ketua

Beliau telah memperoleh izin sebagai Ahli syariah Pasar Modal dari Otoritas Jasa Keuangan melalui Keputusan Dewan Komisiner OJK No. KEP-20/D.04/ASPM-P/2016 tanggal 22 Juli 2016 perihal Pemberian Izin Syariah Pasar Modal Kepada Abdul Wasik yang telah diperpanjang berdasarkan Keputusan Dewan Komisiner OJK No. KEP-15/PM.223/PJ-ASPM/2021 tanggal 31-05-2021 (tiga puluh satu Mei dua ribu dua puluh satu) tentang Perpanjangan Izin Ahli Syariah Pasar Modal kepada Abd Wasik.

2. Yuke Rahmawati M.A, sebagai Anggota

Beliau telah memperoleh izin sebagai Ahli syariah Pasar Modal dari Otoritas Jasa Keuangan melalui Keputusan Dewan Komisiner OJK No. KEP-09/PM.22/ASPM-P/2018 perihal Pemberian Izin Syariah Pasar Modal Kepada Yuke Rahmawati yang telah diperpanjang berdasarkan Keputusan Dewan Komisiner OJK No. Kep-01/PM.02/PJ-ASPM/2023 tanggal 8 Februari 2023 tentang Perpanjangan Izin Ahli Syariah Pasar Modal kepada Yuke Rahmawati.

Tugas dan tanggung jawab utama Dewan Pengawas Syariah Manajer Investasi adalah memberikan pernyataan kesesuaian syariah atas penerbitan CAPITAL SHARIA FIXED INCOME serta bertanggung jawab untuk mengawasi dan memastikan bahwa kegiatan investasi CAPITAL SHARIA FIXED INCOME telah memenuhi Prinsip Syariah di Pasar Modal secara berkelanjutan.

2.7. PENANGGUNG JAWAB KEGIATAN SYARIAH DI BANK KUSTODIAN

Dalam melakukan pengawasan transaksi reksadana dan produk lainnya yang berbasis syariah, maka PT Bank Danamon Indonesia Tbk melalui Surat Kuasa nomor: SK-HKM-471 tanggal 29 November 2018, memberikan kuasa kepada:

Bayu Prasetyanto sebagai penanggung jawab kegiatan Bank Kustodian dalam pengelolaan dan pengadministrasian reksadana dan produk investasi lainnya yang berbasis syariah serta untuk menghadap pihak-pihak terkait dan/atau wewenang lainnya, serta dapat menandatangani, mengajukan akta, surat dan dokumen-dokumen yang berhubungan dengan hal tersebut jika diperlukan, dan melakukan tindakan-tindakan/perbuatan-perbuatan hukum lainnya yang dianggap perlu, penting dan yang diperlukan untuk menjalankan kewenangan yang diberikan kepada Penerima Kuasa oleh Pemberi Kuasa berdasarkan Surat Kuasa tersebut.

Tugas dan tanggung jawab utama Penanggung Jawab Syariah di Bank Kustodian mencakup, namun tidak terbatas kepada, memberikan masukan dan nasihat terkait produk syariah yang diadministrasikan oleh Bank Kustodian.

2.8 IKHTISAR KEUANGAN SINGKAT CAPITAL SHARIA FIXED INCOME *)

	Periode dari tanggal 1 Januari tahun berjalan s/d tanggal Prospektus	Periode 12 bulan terakhir dari tanggal Prospektus	Periode 36 bulan terakhir dari tanggal Prospektus	Periode 60 bulan terakhir dari tanggal Prospektus	3 tahun kalender terakhir		
					2023	2022	2021
TOTAL HASIL INVESTASI (%)	1.41%	3.68%	-	-	3%	-	-
HASIL INVESTASI SETELAH MEMPERHITUNGGAN BIAYA PEMASARAN (%)	1.41%	3.68%	-	-	32,9%	-	-
BIAYA OPERASI (%)	0.07%	0.36%	-	-	0,0%	-	-
PERPUTARAN PORTOFOLIO	1:0.08	1:0.30	-	-	1:0.00	-	-
PERSENTASE PENGHASILAN KENA PAJAK (%)	0,00%	0,00%	-	-	0,00%	-	-

*) Ikhtisar Keuangan Singkat CAPITAL SHARIA FIXED INCOME akan dilengkapi pada pembaharuan prospektus tahun berikutnya.

BAB III MANAJER INVESTASI

3.1. KETERANGAN SINGKAT TENTANG MANAJER INVESTASI

PT Capital Asset Management (selanjutnya disebut “Capital Asset Management”) didirikan di Jakarta dengan nama PT Narwastu Aset Platinum sebagaimana termaktub dalam Akta Pendirian Perseroan Terbatas No. 41 tanggal 22 November 2012 dibuat oleh Notaris Ny. Herlina Tobing Manulang, S.H., di Jakarta dan telah disahkan oleh Menteri Hukum dan Hak Asasi Manusia Republik Indonesia dengan Surat Keputusan No. AHU-60093.AH.01.01 tahun 2012 tanggal 26 November 2012. PT Narwastu Aset Platinum terakhir berubah nama menjadi PT Capital Asset Management sebagaimana termaktub dalam Akta Keputusan Rapat Pemegang Saham No. 90 tanggal 30 Juli 2015 dibuat oleh Notaris Eliwaty Tjitra, S.H., di Jakarta, yang telah memperoleh persetujuan dari Menteri Hukum dan Hak Asasi Manusia Republik Indonesia dengan Surat Keputusan No. AHU-0939941.AH.01.02 tahun 2015 tanggal 31 Juli 2015.

Capital Asset Management adalah perusahaan efek yang melakukan kegiatan usaha sebagai Manajer Investasi dan telah memiliki Izin Usaha di bidang Manajer Investasi dari otoritas Pasar Modal berdasarkan Surat Keputusan Ketua Dewan Komisiner Otoritas Jasa Keuangan No. KEP-19/D.04/2013 tanggal 16 Mei 2013.

Susunan anggota Direksi dan Dewan Komisaris PT Capital Asset Management pada saat Prospektus ini diterbitkan adalah sebagai berikut:

Direksi

Direktur Utama : Yo Hendrik
Direktur : Ivan Hadinata

Dewan Komisaris

Komisaris Utama : Darwin
Komisaris Independen : Ngadiran TH

3.2. PENGALAMAN MANAJER INVESTASI

PT Capital Asset Management sebagai Manajer Investasi hingga saat ini telah mengelola 14 (empat belas) produk Reksa Dana, antara lain:

1. **Reksa Dana Pasar Uang:**
 - Reksa Dana Capital Money Market Fund;
 - Reksa Dana Syariah Capital Sharia Money Market;
 - Reksa Dana Capital Cash Fund;.
2. **Reksa Dana Pendapatan Tetap:**
 - Reksa Dana Capital Fixed Income Fund;
 - Reksa Dana Syariah CAPITAL SHARIA FIXED INCOME.
3. **Reksa Dana Saham:**
 - Reksa Dana Capital Equity Fund;
 - Reksa Dana Capital Optimal Equity; dan
 - Reksa Dana Syariah Capital Sharia Equity.
4. **Reksa Dana Campuran:**
 - Reksa Dana Capital Balanced Fund;
 - Reksa Dana Capital Optimal Balanced;
 - Reksa Dana Syariah Capital Sharia Balanced; dan
 - Reksa Dana Capital Balanced Growth.
5. **Reksa Dana Terproteksi**
 - Reksa Dana Syariah Terproteksi Capital Sharia Protected Fund 10.
6. **Reksa Dana Indeks**
 - Reksa Dana Indeks Capital ETF IDX ESG Leaders.

3.3. PIHAK YANG TERAFILIASI DENGAN MANAJER INVESTASI

Pihak-pihak yang terafiliasi dengan Manajer Investasi adalah PT Capital Financial Indonesia Tbk, PT Capital Global Ventura, PT Bank Capital Indonesia Tbk, PT Capital Life Indonesia, dan PT Capital Life Syariah.

BAB IV BANK KUSTODIAN

4.1. KETERANGAN SINGKAT MENGENAI BANK KUSTODIAN

Bank Kustodian ini bernama “PT Bank Danamon Indonesia Tbk” suatu perseroan terbatas yang didirikan menurut dan berdasarkan hukum Negara Republik Indonesia, berkantor pusat di Jakarta.

PT Bank Danamon Indonesia Tbk (Kode Saham: BDMN) didirikan pada tahun 1956. Per 30 September 2022, perusahaan mengelola aset konsolidasi sebesar Rp189 triliun dengan anak usahanya, PT Adira Dinamika Multi Finance Tbk (Adira Finance). Dalam hal kepemilikan saham, 92,47% saham Danamon dimiliki oleh MUFG Bank, Ltd. dan 7,53% lainnya oleh publik.

Danamon didukung oleh jaringan 879 kantor cabang konvensional, unit Syariah, dan cabang serta jaringan bisnis anak perusahaan, dan jaringan ATM, ATM Bersama, PRIMA, dan ALTO dengan total lebih dari 60.000 unit yang tersebar di 34 provinsi. Selain layanan *offline*, produk dan layanan Danamon juga dapat diakses secara *online* melalui D-Bank PRO untuk Nasabah Perorangan dan Danamon Cash Connect untuk Nasabah Bisnis. Selain itu, Danamon juga menyediakan layanan 24 jam melalui layanan SMS Banking dan layanan call center Hello Danamon.

Sebagai bagian dari MUFG, grup jasa keuangan global terkemuka sekaligus bank terbesar di Jepang, Danamon didukung oleh kekuatan, keahlian dan jaringan MUFG dalam melayani nasabah dan memfasilitasi pertumbuhan bisnis untuk menciptakan nilai jangka panjang bagi seluruh pemangku kepentingan.

Melalui ajakan “Grow With Us” yang didasari oleh Visi Danamon untuk Peduli dan Membantu Jutaan Orang Mencapai Kesejahteraan, Danamon mempertegas komitmen sebagai bank yang selalu siap siaga memberikan solusi untuk segala kebutuhan finansial bagi seluruh nasabah dari berbagai segmen antara lain Konsumer, Usaha Kecil dan Menengah (UKM), Wholesale (Enterprise dan Komersial), baik konvensional maupun syariah, serta pembiayaan otomotif melalui Adira Finance, agar dapat tumbuh menjadi lebih sejahtera.

Hal ini sejalan dengan komitmen Danamon untuk menyediakan solusi keuangan yang komprehensif untuk membantu nasabah terus tumbuh dan mencapai tujuan finansialnya, sebagai organisasi yang *customer-centric* sebagai “Bank Pilihan Anda”. Proposisi nilai unik Danamon berfokus pada *sales and service excellence*, sinergi yang kuat dengan mitra dan pemangku kepentingan, dan didukung oleh teknologi kelas dunia, agar nasabah dapat memegang kendali atas kebutuhan dan tujuan keuangan mereka.

Dengan total Aset Rp189.212.564.000.000 per 30 September 2022:

Komposisi Pemegang Saham per 31 Desember 2022:

MUFG Bank, Ltd - secara langsung & tidak langsung (92,47%)

Masyarakat (7,53%)

PT Bank Danamon Indonesia Tbk telah memperoleh persetujuan sebagai Bank Kustodian di bidang pasar modal berdasarkan Surat Keputusan Badan Pengawas Pasar Modal nomor: KEP-02/PM/Kstd/2002 tanggal 15 Oktober 2002.

4.2. PENGALAMAN BANK KUSTODIAN

PT Bank Danamon Indonesia Tbk telah memberikan pelayanan jasa kustodian sejak tahun 2002 berupa *Fund Administration* dan *Core Custody*, layanan ini telah diberikan kepada berbagai macam nasabah antara lain Bank, Dana Pensiun, Perusahaan Asuransi, Broker, Manajer Investasi/*Asset Management*, Penyelenggara Modal Ventura, Perusahaan dan Personal. PT Bank Danamon Indonesia Tbk adalah salah satu bank kustodian dengan reputasi baik dan telah ditunjuk sebagai Kustodian untuk Reksa Dana berbentuk Kontrak Investasi Kolektif baik konvensional maupun syariah dan *Discretionary Fund* dengan Manajer Investasi terkemuka di Indonesia dan ditunjuk sebagai Kustodian untuk Dana Ventura berbentuk Kontrak Investasi Bersama dengan Penyelenggara Modal Ventura terkemuka di Indonesia.

Untuk memenuhi kebutuhan transaksi SBI dan Surat Utang Negara (SUN), Danamon Kustodian telah memperoleh izin dari Bank Indonesia sebagai Sub Registry untuk penatausahaan SUN dan untuk penatausahaan SBI dengan keputusan Bank Indonesia nomor 8/49/DPM/PTPM tanggal 10 Juli 2006.

Dalam menjalankan fungsinya sebagai Bank Kustodian, PT Bank Danamon Indonesia Tbk didukung oleh sumber daya manusia yang memiliki pengalaman dan komitmen yang tinggi untuk memberikan pelayanan yang terbaik bagi para nasabahnya, termasuk untuk mendukung pelaksanaan kegiatan Reksa Dana yang dikelola oleh PT Capital Asset Management.

4.3. PIHAK YANG TERAFILIASI DENGAN BANK KUSTODIAN

Pihak-pihak yang terafiliasi dengan Bank Kustodian di Indonesia adalah:

- a. PT MUFG Bank, Ltd; dan
- b. PT Adira Dinamika Multi Finance Tbk.

BAB V

TUJUAN INVESTASI, KEBIJAKAN INVESTASI, MEKANISME PEMBERSIHAN KEKAYAAN CAPITAL SHARIA FIXED INCOME DARI UNSUR-UNSUR YANG BERTENTANGAN DENGAN PRINSIP SYARIAH DI PASAR MODAL, PEMBATASAN INVESTASI

Dengan memperhatikan peraturan perundangan yang berlaku, dan ketentuan-ketentuan lain dalam Kontrak Investasi Kolektif CAPITAL SHARIA FIXED INCOME, Tujuan Investasi, Kebijakan Investasi, Mekanisme Pembersihan Kekayaan CAPITAL SHARIA FIXED INCOME dari unsur-unsur yang bertentangan dengan Prinsip Syariah di Pasar Modal CAPITAL SHARIA FIXED INCOME adalah sebagai berikut:

5.1. TUJUAN INVESTASI

CAPITAL SHARIA FIXED INCOME bertujuan untuk memperoleh pendapatan investasi dalam jangka waktu menengah melalui investasi terutama pada Efek Syariah berpendapatan tetap Syariah dengan tetap memperhatikan risiko investasi dan Kebijakan Investasi.

5.2. KEBIJAKAN INVESTASI

CAPITAL SHARIA FIXED INCOME akan berinvestasi dengan komposisi portofolio investasi:

- a. minimum 80% (delapan puluh persen) dari Nilai Aktiva Bersih pada Efek Syariah berpendapatan tetap yang diperdagangkan baik di dalam maupun di luar negeri; dan
- b. minimum 0% (nol persen) dan maksimum 20% (dua puluh persen) dari Nilai Aktiva Bersih pada Efek Syariah bersifat ekuitas yang diperdagangkan baik di dalam maupun di luar negeri dan/atau instrumen pasar uang Syariah dalam negeri dan/atau deposito Syariah; sesuai dengan peraturan perundang-undangan yang berlaku di Indonesia.

Efek Syariah berpendapatan tetap sebagaimana dimaksud pada angka 5.2. huruf a di atas meliputi:

- a. Efek Syariah berpendapatan tetap yang diperdagangkan baik di dalam maupun di luar negeri;
- b. Efek Syariah berpendapatan tetap yang diterbitkan dan/atau dijamin oleh Pemerintah Republik Indonesia dan/atau dijamin oleh Pemerintah Republik Indonesia dan/atau yang diterbitkan oleh lembaga internasional dimana Pemerintah Republik Indonesia menjadi salah satu anggotanya;
- c. Efek Beragun Aset Syariah; dan/atau
- d. Efek Syariah berpendapatan tetap lainnya yang ditetapkan oleh OJK di kemudian hari.

Efek Syariah bersifat ekuitas sebagaimana dimaksud dalam angka 5.2. huruf b di atas meliputi:

- i. Efek Syariah bersifat ekuitas yang diperdagangkan baik di dalam maupun di luar negeri;
- ii. Unit Penyertaan Dana Investasi Real Estat Syariah berbentuk Kontrak Investasi Kolektif yang ditawarkan melalui Penawaran Umum dan/atau ditawarkan tidak melalui Penawaran Umum; dan/atau
- iii. Efek Syariah bersifat ekuitas lainnya yang ditetapkan oleh OJK di kemudian hari.

Dalam hal CAPITAL SHARIA FIXED INCOME berinvestasi Efek Syariah berpendapatan tetap yang ditawarkan tidak melalui Penawaran Umum, sesuai dengan POJK Tentang Reksa Dana Berbentuk Kontrak Investasi Kolektif, Efek Syariah berpendapatan tetap yang ditawarkan tidak melalui Penawaran Umum wajib memenuhi kriteria sebagai berikut:

- a. diterbitkan oleh:
 1. Emiten atau Perusahaan Publik;
 2. anak perusahaan Emiten atau Perusahaan Publik yang mendapat jaminan penuh dari Emiten atau Perusahaan Publik tersebut;
 3. Badan Usaha Milik Negara atau anak perusahaan Badan Usaha Milik Negara;
 4. Pemerintah Republik Indonesia;
 5. Pemerintah Daerah; dan/atau
 6. Lembaga Jasa Keuangan yang telah mendapat izin usaha atau di bawah pengawasan OJK dan telah memiliki pengalaman dalam melakukan penawaran umum baik penawaran umum saham maupun obligasi;
- b. memiliki peringkat layak investasi paling rendah idAA atau setara pada setiap saat;
- c. diperingkat secara berkala paling sedikit 1 (satu) kali dalam 1 (satu) tahun;
- d. informasi peringkat atas Efek Bersifat Utang atau Efek Syariah berpendapatan tetap yang ditawarkan tidak melalui Penawaran Umum telah diumumkan kepada publik dan/atau dapat diakses oleh Lembaga Penilai Harga Efek;
- e. diawasi oleh wali amanat yang terdaftar di OJK pada pelaksanaan perjanjian penerbitan Efek Bersifat Utang atau Efek Syariah berpendapatan tetap yang ditawarkan tidak melalui Penawaran Umum; dan
- f. masuk dalam Penitipan Kolektif di Lembaga Penyimpanan dan Penyelesaian.

Dalam hal CAPITAL SHARIA FIXED INCOME akan berinvestasi pada Efek Syariah berpendapatan tetap yang diperdagangkan di luar negeri, paling banyak 15% (lima belas persen) dari Nilai Aktiva Bersih CAPITAL SHARIA

FIXED INCOME diinvestasikan pada Efek Syariah berpendapatan tetap yang diperdagangkan di Bursa Efek luar negeri yang informasinya dapat diakses dari Indonesia melalui media massa atau situs web. Manajer Investasi wajib memastikan kegiatan investasi CAPITAL SHARIA FIXED INCOME pada Efek Syariah berpendapatan tetap yang diperdagangkan di luar negeri tidak akan bertentangan dengan ketentuan hukum dan peraturan yang berlaku di Indonesia dan hukum Negara yang mendasari penerbitan Efek Syariah berpendapatan tetap yang diperdagangkan di luar negeri tersebut.

Manajer Investasi akan selalu menyesuaikan kebijakan investasi tersebut diatas dengan Peraturan OJK yang berlaku dan kebijakan-kebijakan yang dikeluarkan OJK serta memastikan kebijakan investasi tersebut di atas tidak bertentangan dengan Prinsip Syariah di Pasar Modal.

Manajer Investasi dapat mengalokasikan kekayaan CAPITAL SHARIA FIXED INCOME pada kas hanya dalam rangka penyelesaian transaksi efek, pemenuhan ketentuan saldo minimum rekening giro, pengelolaan risiko investasi portofolio yang bersifat sementara, untuk pemenuhan kewajiban pembayaran kepada Pemegang Unit Penyertaan dan biaya-biaya CAPITAL SHARIA FIXED INCOME serta mengantisipasi kebutuhan likuiditas lainnya berdasarkan Kontrak Investasi Kolektif CAPITAL SHARIA FIXED INCOME.

Kebijakan investasi sebagaimana disebutkan di atas wajib telah dipenuhi oleh Manajer Investasi paling lambat 150 (seratus lima puluh) Hari Bursa setelah efektifnya Pernyataan Pendaftaran CAPITAL SHARIA FIXED INCOME.

Manajer Investasi dilarang melakukan perubahan atas kebijakan investasi CAPITAL SHARIA FIXED INCOME tersebut pada angka 5.2. huruf a dan huruf b di atas, kecuali dalam rangka:

- a. Penyesuaian terhadap peraturan baru dan/atau perubahan terhadap peraturan perundang-undangan; dan/atau
- b. Penyesuaian terhadap kondisi tertentu yang ditetapkan oleh OJK.

5.3. PEMBATAAN INVESTASI

Sesuai dengan POJK Tentang Reksa Dana Berbentuk Kontrak Investasi Kolektif dan POJK Tentang Reksa Dana Syariah dalam melaksanakan pengelolaan CAPITAL SHARIA FIXED INCOME, Manajer Investasi dilarang melakukan tindakan yang dapat menyebabkan CAPITAL SHARIA FIXED INCOME :

- a) memiliki Efek Syariah yang diperdagangkan di Bursa Efek luar negeri yang informasinya tidak dapat diakses dari Indonesia melalui media massa atau situs web;
- b) memiliki Efek Syariah yang diterbitkan oleh 1 (satu) perusahaan berbadan hukum Indonesia atau berbadan hukum asing yang diperdagangkan di Bursa Efek luar negeri lebih dari 5% (lima persen) dari modal disetor perusahaan dimaksud atau lebih dari 20% (dua puluh persen) dari Nilai Aktiva Bersih CAPITAL SHARIA FIXED INCOME pada setiap saat;
- c) memiliki Efek Syariah bersifat ekuitas yang diterbitkan oleh perusahaan yang telah mencatatkan Efeknya pada Bursa Efek di Indonesia lebih dari 5% (lima persen) dari modal disetor perusahaan dimaksud;
- d) memiliki Efek Syariah yang diterbitkan oleh 1 (satu) Pihak lebih dari 20% (dua puluh persen) dari Nilai Aktiva Bersih CAPITAL SHARIA FIXED INCOME pada setiap saat, kecuali:
 1. Sertifikat Bank Indonesia Syariah;
 2. Efek Syariah yang diterbitkan dan/atau dijamin oleh Pemerintah Republik Indonesia; dan/atau
 3. Efek Syariah yang diterbitkan oleh lembaga keuangan internasional dimana Pemerintah Republik Indonesia menjadi salah satu anggotanya;
- e) memiliki Efek Syariah derivatif:
 1. yang ditransaksikan di luar Bursa Efek dengan 1 (satu) pihak Lembaga Jasa Keuangan dengan nilai eksposur lebih dari 10% (sepuluh persen) dari Nilai Aktiva Bersih CAPITAL SHARIA FIXED INCOME pada setiap saat; dan
 2. dengan nilai eksposur global bersih lebih dari 20% (dua puluh persen) dari Nilai Aktiva Bersih CAPITAL SHARIA FIXED INCOME pada setiap saat;
- f) memiliki Efek Beragun Aset Syariah yang ditawarkan melalui Penawaran Umum lebih dari 20% (dua puluh persen) dari Nilai Aktiva Bersih CAPITAL SHARIA FIXED INCOME pada setiap saat dengan ketentuan setiap seri Efek Beragun Aset tidak lebih dari 10% (sepuluh persen) dari Nilai Aktiva Bersih CAPITAL SHARIA FIXED INCOME pada setiap saat;
- g) memiliki Efek Beragun Aset Syariah yang ditawarkan tidak melalui Penawaran Umum yang diterbitkan oleh 1 (satu) Pihak lebih dari 20% (dua puluh persen) dari Nilai Aktiva Bersih CAPITAL SHARIA FIXED INCOME pada setiap saat atau secara keseluruhan lebih dari 20% (dua puluh persen) dari Nilai Aktiva Bersih CAPITAL SHARIA FIXED INCOME pada setiap saat. Larangan ini tidak berlaku bagi Efek Syariah berpendapatan tetap yang diterbitkan oleh Pemerintah Republik Indonesia dan/atau Pemerintah Daerah;
- h) berinvestasi pada Efek Syariah berpendapatan tetap yang ditawarkan tidak melalui Penawaran Umum;
- i) memiliki Unit Penyertaan suatu Dana Investasi Real Estat Syariah berbentuk Kontrak Investasi Kolektif yang ditawarkan melalui Penawaran Umum lebih dari 20% (dua puluh persen) dari Nilai Aktiva Bersih CAPITAL SHARIA FIXED INCOME pada setiap saat dengan ketentuan setiap Dana Investasi Real Estat Syariah tidak lebih dari 10% (sepuluh persen) dari Nilai Aktiva Bersih CAPITAL SHARIA FIXED INCOME pada setiap saat;

- j) memiliki Unit Penyertaan Dana Investasi Real Estat Syariah berbentuk Kontrak Investasi Kolektif, jika Dana Investasi Real Estat Syariah berbentuk Kontrak Investasi Kolektif tersebut dikelola oleh Manajer Investasi yang sama;
- k) memiliki Portofolio Efek Syariah berupa Efek Syariah yang diterbitkan oleh Pihak yang terafiliasi dengan Manajer Investasi lebih dari 20% (dua puluh persen) dari Nilai Aktiva Bersih CAPITAL SHARIA FIXED INCOME pada setiap saat, kecuali hubungan Afiliasi yang terjadi karena kepemilikan atau penyertaan modal Pemerintah Republik Indonesia;
- l) memiliki Efek Syariah yang diterbitkan oleh Pemegang Unit Penyertaan dan/atau Pihak terafiliasi dari Pemegang Unit Penyertaan berdasarkan komitmen yang telah disepakati oleh Manajer Investasi dengan Pemegang Unit Penyertaan dan/atau Pihak terafiliasi dari Pemegang Unit Penyertaan;
- m) membeli Efek Syariah dari calon atau Pemegang Unit Penyertaan dan/atau Pihak terafiliasi dari calon atau Pemegang Unit Penyertaan;
- n) terlibat dalam kegiatan selain dari investasi, investasi kembali, atau perdagangan Efek Syariah sebagaimana dimaksud dalam POJK Tentang Reksa Dana Berbentuk Kontrak Investasi Kolektif;
- o) terlibat dalam penjualan Efek Syariah yang belum dimiliki (*short sale*);
- p) terlibat dalam transaksi marjin;
- q) menerima pinjaman secara langsung termasuk melakukan penerbitan obligasi atau Efek Syariah berpendapatan tetap lainnya, kecuali pinjaman jangka pendek dengan jangka waktu paling lama 1 (satu) bulan dalam rangka pemenuhan transaksi pembelian kembali dan/atau pelunasan paling banyak 10% (sepuluh persen) dari nilai portofolio CAPITAL SHARIA FIXED INCOME pada saat terjadinya pinjaman;
- r) memberikan pinjaman secara langsung, kecuali pembelian Efek Syariah berpendapatan tetap dan/atau penyimpanan dana di bank;
- s) membeli Efek Syariah yang sedang ditawarkan dalam Penawaran Umum, jika Penjamin Emisi Efek dari Penawaran Umum tersebut adalah Manajer Investasi atau Afiliasi dari Manajer Investasi, kecuali:
 1. Efek Syariah berpendapatan tetap yang ditawarkan mendapat peringkat layak investasi; dan/atau
 2. terjadi kelebihan permintaan beli dari Efek Syariah yang ditawarkan;
 Larangan membeli Efek Syariah yang ditawarkan dalam Penawaran Umum dari pihak terafiliasi Manajer Investasi tidak berlaku jika hubungan Afiliasi tersebut terjadi karena kepemilikan atau penyertaan modal Pemerintah Republik Indonesia;
- t) terlibat dalam transaksi bersama atau kontrak bagi hasil dengan Manajer Investasi atau Afiliasi dari Manajer Investasi;
- u) membeli Efek Beragun Aset Syariah, jika:
 1. Efek Beragun Aset Syariah tersebut dikelola oleh Manajer Investasi;
 2. Manajer Investasi terafiliasi dengan kreditur awal Efek Beragun Aset Syariah, kecuali hubungan Afiliasi tersebut terjadi karena kepemilikan atau penyertaan modal Pemerintah; dan
- v) terlibat dalam transaksi penjualan Efek Syariah dengan janji membeli kembali dan pembelian efek dengan janji menjual Kembali;
- w) mengarahkan transaksi Efek untuk keuntungan :
 1. Manajer Investasi;
 2. Pihak terafiliasi dengan Manajer Investasi; atau
 3. Produk Investasi lainnya.
- x) terlibat dalam transaksi Efek dengan fasilitas pendanaan Perusahaan Efek yang mengakibatkan utang piutang antara CAPITAL SHARIA FIXED INCOME , Manajer Investasi, dan Perusahaan Efek;
- y) melakukan transaksi dan/atau terlibat perdagangan atas Efek yang ilegal; dan
- z) terlibat dalam transaksi Efek yang mengakibatkan terjadinya pelanggaran ketentuan peraturan perundang-undangan yang berlaku.
- â) melakukan transaksi negosiasi untuk kepentingan reksa dana atas saham yang diperdagangkan di bursa Efek, kecuali:
 - a. dilakukan paling banyak 10% (sepuluh persen) atas nilai aktiva bersih reksa dana pada setiap hari bursa;
 - b. atas setiap transaksi yang dilakukan didukung dengan alasan yang rasional dan kertas kerja yang memadai;
 - c. transaksi yang dilakukan mengacu pada standar eksekusi terbaik yang mengacu pada analisis harga rata-rata tertimbang volume, tidak berlebihan, dan mengakibatkan kerugian reksa dana; dan
 - d. transaksi dimaksud merupakan transaksi silang, dilaksanakan sesuai dengan ketentuan peraturan perundang-undangan.

Pembatasan investasi tersebut di atas didasarkan pada peraturan yang berlaku saat Prospektus ini dibuat, yang mana dapat berubah sewaktu-waktu sesuai dengan kebijakan yang ditetapkan oleh regulator di bidang Pasar Modal dan surat persetujuan lain yang dikeluarkan oleh OJK berkaitan dengan pengelolaan Reksa Dana berbentuk Kontrak Investasi Kolektif.

Sesuai dengan POJK Tentang Reksa Dana Syariah, portofolio investasi dalam Reksa Dana Syariah hanya dapat berupa:

- 1) saham yang ditawarkan melalui Penawaran Umum dan diperdagangkan di bursa Efek di Indonesia serta dimuat dalam Daftar Efek Syariah yang ditetapkan oleh OJK;
- 2) hak memesan Efek terlebih dahulu syariah dan waran syariah yang ditawarkan melalui Penawaran Umum dan/atau diperdagangkan di bursa Efek di Indonesia;
- 3) Sukuk yang ditawarkan di Indonesia melalui Penawaran Umum;

- 4) saham yang diperdagangkan di bursa Efek luar negeri yang dimuat dalam Daftar Efek Syariah yang diterbitkan oleh Pihak Penerbit Daftar Efek Syariah;
- 5) Sukuk yang ditawarkan melalui Penawaran Umum dan/atau diperdagangkan di bursa Efek luar negeri, yang termasuk dalam Daftar Efek Syariah yang diterbitkan oleh Pihak Penerbit Daftar Efek Syariah;
- 6) Efek beragun aset Syariah dalam negeri yang sudah mendapat peringkat dari perusahaan pemeringkat Efek yang telah memperoleh izin usaha dari OJK;
- 7) Sukuk yang ditawarkan tidak melalui Penawaran Umum yang sudah mendapat peringkat dari perusahaan pemeringkat Efek yang telah memperoleh izin usaha dari OJK;
- 8) Efek Syariah yang diterbitkan oleh lembaga internasional dimana Pemerintah Republik Indonesia menjadi salah satu anggotanya;
- 9) instrumen pasar uang syariah dalam negeri yang mempunyai jatuh tempo kurang dari 1 (satu) tahun, baik dalam denominasi rupiah maupun denominasi mata uang lainnya;
- 10) hak memesan Efek terlebih dahulu syariah dan waran syariah yang ditawarkan melalui Penawaran Umum dan/atau diperdagangkan di bursa Efek luar negeri yang dimuat dalam Daftar Efek Syariah yang diterbitkan oleh Pihak Penerbit Daftar Efek Syariah; dan/atau
- 11) Efek Syariah lainnya yang ditetapkan oleh OJK.

Pembatasan investasi tersebut di atas didasarkan pada peraturan yang berlaku saat Prospektus ini dibuat, yang mana dapat berubah sewaktu-waktu sesuai dengan kebijakan yang ditetapkan oleh regulator di bidang Pasar Modal dan surat persetujuan lain yang dikeluarkan oleh OJK berkaitan dengan pengelolaan Reksa Dana Syariah berbentuk Kontrak Investasi Kolektif.

Pembatasan investasi tersebut di atas merupakan kutipan dari peraturan yang berlaku, CAPITAL SHARIA FIXED INCOME hanya dapat berinvestasi pada portofolio investasi sesuai dengan Bab V angka 5.2. paragraf 1 (satu) Prospektus.

Dalam hal Manajer Investasi bermaksud membeli Efek Syariah berpendapatan tetap yang diperdagangkan di Bursa Efek luar negeri, pelaksanaan pembelian Efek Syariah berpendapatan tetap tersebut baru dapat dilaksanakan setelah tercapainya kesepakatan mengenai tata cara pembelian, penjualan, penyimpanan, pencatatan dan hal-hal lain sehubungan dengan pembelian Efek Syariah berpendapatan tetap tersebut antara Manajer Investasi dan Bank Kustodian.

5.4. MEKANISME PEMBERSIHAN KEKAYAAN CAPITAL SHARIA FIXED INCOME DARI UNSUR-UNSUR YANG BERTENTANGAN DENGAN PRINSIP SYARIAH DI PASAR MODAL

- 5.4.1. Bilamana dalam portofolio CAPITAL SHARIA FIXED INCOME terdapat Efek atau instrumen pasar uang selain Efek Syariah dan/atau instrumen pasar uang syariah yang dapat dibeli oleh Reksa Dana Syariah sesuai POJK Tentang Reksa Dana Syariah yang bukan disebabkan oleh tindakan Manajer Investasi dan Bank Kustodian, maka mekanisme pembersihan kekayaan CAPITAL SHARIA FIXED INCOME mengikuti ketentuan sebagaimana dimaksud dalam Pasal 57 POJK Tentang Reksa Dana Syariah.
- 5.4.2. Dalam hal karena tindakan Manajer Investasi dan Bank Kustodian, mengakibatkan dalam portofolio CAPITAL SHARIA FIXED INCOME terdapat Efek dan/atau instrumen pasar uang selain Efek Syariah dan/atau instrumen pasar uang syariah yang dapat dibeli oleh Reksa Dana Syariah sesuai POJK Tentang Reksa Dana Syariah, maka mekanisme pembersihan kekayaan CAPITAL SHARIA FIXED INCOME mengikuti ketentuan sebagaimana dimaksud dalam Pasal 58 POJK Tentang Reksa Dana Syariah.
- 5.4.3. Dalam hal Manajer Investasi dan/atau Bank Kustodian tidak mematuhi larangan dan/atau tidak melaksanakan kewajiban yang telah ditetapkan OJK sebagaimana dimaksud dalam Pasal 58 POJK Tentang Reksa Dana Syariah, maka OJK berwenang untuk:
 - (i) mengganti Manajer Investasi dan/atau Bank Kustodian; atau
 - (ii) memerintahkan pembubaran CAPITAL SHARIA FIXED INCOME.
- 5.4.4. Dalam hal Manajer Investasi dan Bank Kustodian tidak membubarkan Reksa Dana Syariah sebagaimana dimaksud pada angka 5.4.3 butir (ii) di atas, OJK berwenang membubarkan CAPITAL SHARIA FIXED INCOME.

5.5. KEBIJAKAN PEMBAGIAN HASIL INVESTASI

Setiap hasil investasi yang diperoleh CAPITAL SHARIA FIXED INCOME dari dana yang diinvestasikan (jika ada) akan dibukukan ke dalam CAPITAL SHARIA FIXED INCOME sehingga akan meningkatkan Nilai Aktiva Bersih CAPITAL SHARIA FIXED INCOME.

Dengan tetap memperhatikan pencapaian tujuan investasi jangka panjang CAPITAL SHARIA FIXED INCOME, Manajer Investasi memiliki kewenangan untuk membagikan atau tidak membagikan hasil investasi yang telah dibukukan ke dalam CAPITAL SHARIA FIXED INCOME tersebut di atas (jika ada), serta menentukan besarnya hasil investasi yang akan dibagikan kepada Pemegang Unit Penyertaan.

Dalam hal Manajer Investasi memutuskan untuk membagikan hasil investasi, pembagian hasil investasi akan dilakukan secara serentak kepada seluruh Pemegang Unit Penyertaan dalam bentuk tunai yang besarnya proporsional berdasarkan kepemilikan Unit Penyertaan dari setiap Pemegang Unit Penyertaan. Pembagian hasil investasi tersebut di atas (jika ada), akan menyebabkan Nilai Aktiva Bersih per Unit Penyertaan menjadi terkoreksi.

Pembagian hasil investasi (jika ada) akan diinformasikan melalui website Manajer Investasi dan/atau media lainnya.

Pembayaran pembagian hasil investasi dalam bentuk tunai (jika ada) tersebut akan dilakukan melalui pemindahbukuan/transfer dalam mata uang Rupiah ke rekening yang terdaftar atas nama Pemegang Unit Penyertaan sesegera mungkin paling lambat 7 (tujuh) Hari Bursa sejak tanggal dilakukannya pembagian hasil investasi. Semua biaya bank termasuk biaya pemindahbukuan/transfer sehubungan dengan pembayaran pembagian hasil investasi berupa uang tunai tersebut (jika ada) menjadi beban Pemegang Unit Penyertaan.

Dalam hal Manajer Investasi tidak membagikan hasil investasi, maka Pemegang Unit Penyertaan yang ingin merealisasikan investasinya dapat menjual kembali sebagian atau seluruh Unit Penyertaan yang dimilikinya.

Manajer Investasi harus melakukan pemisahan bagian pendapatan yang mengandung unsur nonhalal dari pendapatan yang diyakini halal sesuai dengan mekanisme pembersihan kekayaan CAPITAL SHARIA FIXED INCOME sebagaimana dimaksud dalam Kontrak ini, sehingga hasil investasi yang diterima Pemegang Unit Penyertaan CAPITAL SHARIA FIXED INCOME bersih dari unsur nonhalal.

BAB VI
METODE PENGHITUNGAN NILAI PASAR WAJAR DARI EFEK DALAM PORTOFOLIO CAPITAL SHARIA FIXED INCOME

Metode penghitungan Nilai Pasar Wajar Efek dalam portofolio CAPITAL SHARIA FIXED INCOME yang digunakan oleh Manajer Investasi adalah sesuai dengan Peraturan BAPEPAM & LK Nomor IV.C.2 dan POJK Tentang Reksa Dana Berbentuk Kontrak Investasi Kolektif, memuat antara lain ketentuan sebagai berikut.

1. Nilai Pasar Wajar dari Efek dalam portofolio Reksa Dana wajib dihitung dan disampaikan oleh Manajer Investasi kepada Bank Kustodian paling lambat pukul 17.00 WIB (tujuh belas Waktu Indonesia Barat) setiap Hari Bursa, dengan ketentuan sebagai berikut:
 - a. Penghitungan Nilai Pasar Wajar dari Efek yang aktif diperdagangkan di Bursa Efek menggunakan informasi harga perdagangan terakhir atas Efek tersebut di Bursa Efek;
 - b. Penghitungan Nilai Pasar Wajar dari:
 - 1) Efek yang diperdagangkan di luar Bursa Efek (*over the counter*);
 - 2) Efek yang tidak aktif diperdagangkan di Bursa Efek;
 - 3) Efek yang diperdagangkan dalam denominasi mata uang asing;
 - 4) Instrumen pasar uang dalam negeri, sebagaimana dimaksud dalam POJK Tentang Reksa Dana Berbentuk Kontrak Investasi Kolektif;
 - 5) Efek lain yang transaksinya wajib dilaporkan kepada Penerima Laporan Transaksi Efek sebagaimana dimaksud dalam Peraturan Otoritas Jasa Keuangan No. 22/POJK.04/2017 tanggal 21 Juni 2017 tentang Pelaporan Transaksi Efek;
 - 6) Efek lain yang berdasarkan Keputusan OJK dapat menjadi Portofolio Efek Reksa Dana; dan/atau
 - 7) Efek dari perusahaan yang dinyatakan pailit atau kemungkinan besar akan pailit, atau gagal membayar pokok utang atau bunga dari Efek tersebut,menggunakan harga pasar wajar yang ditetapkan oleh LPHE sebagai harga acuan bagi Manajer Investasi.
 - c. Dalam hal harga perdagangan terakhir Efek di Bursa Efek tidak mencerminkan Nilai Pasar Wajar pada saat itu, penghitungan Nilai Pasar Wajar dari Efek tersebut menggunakan harga pasar wajar yang ditetapkan oleh LPHE sebagai harga acuan bagi Manajer Investasi.
 - d. Dalam hal LPHE tidak mengeluarkan harga pasar wajar terhadap Efek sebagaimana dimaksud dalam angka 2 huruf b butir 1) sampai dengan butir 6), dan angka 2 huruf c dari Peraturan BAPEPAM & LK No. IV.C.2, Manajer Investasi wajib menentukan Nilai Pasar Wajar dari Efek dengan itikad baik dan penuh tanggung jawab berdasarkan metode yang menggunakan asas konservatif dan diterapkan secara konsisten, dengan mempertimbangkan antara lain:
 - 1) harga perdagangan sebelumnya;
 - 2) harga perbandingan Efek sejenis; dan/atau
 - 3) kondisi fundamental dari penerbit Efek.
 - e. Dalam hal LPHE tidak mengeluarkan harga pasar wajar terhadap Efek dari perusahaan yang dinyatakan pailit atau kemungkinan besar akan pailit, atau gagal membayar pokok utang atau bunga dari Efek tersebut, sebagaimana dimaksud pada angka 2 huruf b butir 7) dari Peraturan BAPEPAM & LK No. IV.C.2, Manajer Investasi wajib menghitung Nilai Pasar Wajar dari Efek dengan itikad baik dan penuh tanggung jawab berdasarkan metode yang menggunakan asas konservatif dan diterapkan secara konsisten dengan mempertimbangkan:
 - 1) harga perdagangan terakhir Efek tersebut;
 - 2) kecenderungan harga Efek tersebut;
 - 3) tingkat bunga umum sejak perdagangan terakhir (jika berupa Efek Bersifat Utang atau Efek Syariah berpendapatan tetap);
 - 4) informasi material yang diumumkan mengenai Efek tersebut sejak perdagangan terakhir;
 - 5) perkiraan rasio pendapatan harga (*price earning ratio*), dibandingkan dengan rasio pendapatan harga untuk Efek sejenis (jika berupa saham);
 - 6) tingkat bunga pasar dari Efek sejenis pada saat tahun berjalan dengan peringkat kredit sejenis (jika berupa Efek Syariah berpendapatan tetap); dan
 - 7) harga pasar terakhir dari Efek yang mendasari (jika berupa derivatif atas Efek).
 - f. Dalam hal Manajer Investasi menganggap bahwa harga pasar wajar yang ditetapkan LPHE tidak mencerminkan Nilai Pasar Wajar dari Efek dalam portofolio Reksa Dana yang wajib dibubarkan karena:
 - 1) diperintahkan oleh OJK sesuai peraturan perundang-undangan di bidang Pasar Modal; dan/atau
 - 2) total Nilai Aktiva Bersih kurang dari Rp 10.000.000.000,- (sepuluh miliar Rupiah) selama 120 (seratus dua puluh) Hari Bursa secara berturut-turut.Manajer Investasi dapat menghitung sendiri Nilai Pasar Wajar dari Efek tersebut dengan itikad baik dan penuh tanggung jawab berdasarkan metode yang menggunakan asas konservatif dan diterapkan secara konsisten.
 - g. Nilai Pasar Wajar dari Efek dalam portofolio Reksa Dana yang diperdagangkan dalam denominasi mata uang yang berbeda dengan denominasi mata uang Reksa Dana tersebut, wajib dihitung dengan menggunakan kurs tengah Bank Indonesia.
2. Penghitungan Nilai Aktiva Bersih Reksa Dana, wajib menggunakan Nilai Pasar Wajar dari Efek yang ditentukan oleh Manajer Investasi.

3. Nilai Aktiva Bersih per saham atau Unit Penyertaan dihitung berdasarkan Nilai Aktiva Bersih pada akhir Hari Bursa yang bersangkutan, setelah penyelesaian pembukuan Reksa Dana dilaksanakan, tetapi tanpa memperhitungkan peningkatan atau penurunan kekayaan Reksa Dana karena permohonan pembelian dan/atau pelunasan yang diterima oleh Bank Kustodian pada hari yang sama.
- *) LPHE (Lembaga Penilaian Harga Efek) adalah Pihak yang telah memperoleh izin usaha dari OJK untuk melakukan penilaian harga Efek dalam rangka menetapkan harga pasar wajar, sebagaimana dimaksud dalam Peraturan BAPEPAM & LK Nomor V.C.3 yang merupakan Lampiran Keputusan Ketua BAPEPAM & LK Nomor Kep-183/BL/2009 tanggal 30 Juni 2009 tentang Lembaga Penilaian Harga Efek.

Manajer Investasi dan Bank Kustodian akan memenuhi ketentuan dalam Peraturan BAPEPAM & LK Nomor IV.C.2 tersebut di atas, dengan tetap memperhatikan peraturan, kebijakan dan persetujuan OJK yang mungkin dikeluarkan atau diperoleh kemudian setelah dibuatnya Prospektus ini.

**BAB VII
PERPAJAKAN**

Berdasarkan Peraturan Perpajakan yang berlaku, penerapan Pajak Penghasilan (PPH) atas pendapatan Reksa Dana yang berbentuk Kontrak Investasi Kolektif, adalah sebagai berikut:

No. Uraian	Perlakuan PPh	Dasar Hukum
A.		
a. Pembagian uang tunai (dividen)	Bukan Objek Pajak*	Pasal 4 (3) huruf f angka 1 butir b) UU PPh, Pasal 2A ayat (1) dan Pasal 2A ayat (5) PP No. 94 Tahun 2010, sebagaimana yang diubah dengan Pasal 4 PP No. 9 Tahun 2021.
b. Bunga Obligasi	PPH Final**	Pasal 4 (2) dan Pasal 17 (7) UU PPh dan Pasal 2 PP No. 91 Tahun 2021
c. Capital gain/diskonto obligasi	PPH Final**	Pasal 4 (2) dan Pasal 17 (7) UU PPh dan Pasal 2 PP No. 91 Tahun 2021
d. Bunga Deposito dan diskonto Sertifikat Bank Indonesia	PPH Final 20%	Pasal 4 (2) huruf a UU PPh, Pasal 2 huruf c PP Nomor 123 tahun 2015 jo. Pasal 5 ayat (1) huruf c Peraturan Menteri Keuangan R.I Nomor 212/PMK.03/2018
e. Capital Gain Saham di Bursa	PPH Final 0,1%	Pasal 4 (2) huruf c UU PPh dan Pasal 1 (1) PP Nomor 41 Tahun 1994 jo. Pasal 1 PP Nomor 14 Tahun 1997
f. Commercial Paper dan surat utang lainnya	PPH tarif umum	Pasal 4 (1) UU PPh
B.		
Bagian Laba yang diterima oleh Pemegang Unit Penyertaan Kontrak Investasi Kolektif	Bukan Objek PPh	Pasal 4 (3) huruf i UU PPh

* Merujuk pada:

- Rujukan kepada UU No. 7 Tahun 1983 tentang Pajak Penghasilan sebagaimana yang terakhir diubah dengan Pasal 3 Undang-Undang No. 7 Tahun 2021 tentang Harmonisasi Peraturan Perpajakan (“Undang-Undang PPh”);
- Pasal 4 ayat (3) huruf f angka 1 butir b) UU No. 7 Tahun 1983 tentang Pajak Penghasilan sebagaimana yang terakhir diubah dengan Pasal 3 Undang-Undang No. 7 Tahun 2021 tentang Harmonisasi Peraturan Perpajakan, dividen yang berasal dari dalam negeri yang diterima atau diperoleh Wajib Pajak badan dalam negeri dikecualikan dari objek pajak;
- Pasal 2A ayat (1) PP No. 94 Tahun 2010 tentang Penghitungan Penghasilan Kena Pajak dan Pelunasan Pajak Penghasilan dalam Tahun Berjalan sebagaimana yang terakhir diubah dengan Pasal 4 PP No. 9 Tahun 2021 tentang Perlakuan Perpajakan Untuk Mendukung Kemudahan Berusaha (“PP Penghitungan Penghasilan Kena Pajak”), pengecualian penghasilan berupa dividen dari objek Pajak Penghasilan sebagaimana dimaksud dalam Pasal 4 ayat (3) huruf f angka 1 butir b) Undang-Undang PPh berlaku untuk dividen yang diterima atau diperoleh oleh Wajib Pajak badan dalam negeri sejak diundangkannya Undang-Undang No. 7 Tahun 2021 tentang Harmonisasi Peraturan Perpajakan; dan
- Pasal 2A ayat (5) PP Penghitungan Penghasilan Kena Pajak, dividen yang berasal dari dalam negeri yang diterima atau diperoleh Wajib Pajak badan dalam negeri sebagaimana dimaksud dalam Pasal 4 ayat (3) huruf f angka 1 butir b) Undang-Undang PPh, tidak dipotong Pajak Penghasilan.

** Sesuai dengan Peraturan Pemerintah R.I. No. 91 Tahun 2021 (“PP No. 91 Tahun 2021”), tarif pajak penghasilan bersifat final atas penghasilan bunga obligasi/diskonto obligasi yang diterima atau diperoleh wajib pajak dalam negeri dan bentuk usaha tetap sebesar 10% (sepuluh persen) dari dasar pengenaan pajak penghasilan.

Ketentuan perpajakan di atas berlaku untuk Efek yang diterbitkan dan/atau diperdagangkan serta memenuhi kualifikasi sebagai Efek dalam negeri. Untuk Efek yang diterbitkan dan/atau diperdagangkan serta memenuhi kualifikasi sebagai Efek luar negeri, maka dapat berlaku ketentuan perpajakan negara dimana Efek tersebut diterbitkan dan/atau diperdagangkan termasuk ketentuan lain terkait perpajakan yang dibuat antara Indonesia dan negara tersebut (jika ada) dan berlaku ketentuan pajak penghasilan sebagaimana diatur dalam UU PPh.

Informasi perpajakan tersebut di atas dibuat oleh Manajer Investasi berdasarkan pengetahuan dan pengertian dari Manajer Investasi atas peraturan perpajakan yang ada sampai dengan Prospektus ini dibuat. Apabila di kemudian hari terdapat perubahan atau perbedaan interpretasi atas peraturan perpajakan yang berlaku, maka Manajer Investasi akan menyesuaikan informasi perpajakan di atas.

Bagi pemodal asing disarankan untuk berkonsultasi dengan penasihat perpajakan mengenai perlakuan pajak investasi sebelum membeli Unit Penyertaan CAPITAL SHARIA FIXED INCOME.

Dalam hal terdapat pajak yang harus dibayar oleh pemodal sesuai peraturan perundang-undangan di bidang perpajakan yang berlaku, pemberitahuan kepada pemodal tentang pajak yang harus dibayar tersebut akan dilakukan dengan mengirimkan surat tercatat kepada pemodal segera setelah Manajer Investasi mengetahui adanya pajak tersebut yang harus dibayar oleh pemodal.

BAB VIII
MANFAAT INVESTASI DAN FAKTOR-FAKTOR RISIKO YANG UTAMA

8.1. MANFAAT BERINVESTASI PADA CAPITAL SHARIA FIXED INCOME

- a. **Pengelolaan Secara Profesional**
Pengelolaan portofolio investasi dalam bentuk Efek Syariah berpendapatan tetap dan/atau Efek Syariah bersifat ekuitas, meliputi pemilihan instrumen Syariah, pemilihan pihak-pihak terkait serta administrasi investasinya memerlukan analisa yang sistematis, monitoring yang terus menerus serta keputusan investasi yang tepat. Di samping itu, diperlukan keahlian khusus serta hubungan dengan berbagai pihak untuk dapat melakukan pengelolaan suatu portofolio investasi. Melalui CAPITAL SHARIA FIXED INCOME, Pemegang Unit Penyertaan akan memperoleh kemudahan karena terbebas dari pekerjaan tersebut di atas dan mempercayakan pekerjaan tersebut kepada Manajer Investasi yang profesional di bidangnya.
- b. **Manfaat Skala Ekonomis**
Dengan akumulasi dana dari berbagai pihak, CAPITAL SHARIA FIXED INCOME mempunyai kekuatan penawaran (*bargaining power*) dalam memperoleh tingkat hasil investasi yang lebih tinggi, biaya investasi yang lebih rendah, dan akses kepada instrumen investasi yang sulit jika dilakukan secara individual. Hal ini memberikan kesempatan yang sama kepada semua Pemegang Unit Penyertaan untuk memperoleh hasil investasi yang relatif baik sesuai dengan tingkat risikonya.
- c. **Pertumbuhan Nilai Investasi**
Dengan menginvestasikan dana pada CAPITAL SHARIA FIXED INCOME, Pemegang Unit Penyertaan memiliki kesempatan untuk memperoleh hasil investasi yang kompetitif.
- d. **Kemudahan Pencairan Investasi**
CAPITAL SHARIA FIXED INCOME memungkinkan Pemegang Unit Penyertaan untuk mencairkan Unit Penyertaan setiap Hari Bursa dengan melakukan penjualan kembali Unit Penyertaan yang dimilikinya kepada Manajer Investasi. Hal ini memberikan tingkat likuiditas yang tinggi bagi Pemegang Unit Penyertaan.
- e. **Diversifikasi Investasi**
Dengan adanya skala ekonomis melalui penghimpunan dana dari berbagai pihak, CAPITAL SHARIA FIXED INCOME memiliki kemampuan untuk melakukan penyebaran (diversifikasi) instrumen investasi dalam rangka mengurangi risiko yang melekat pada emiten/penerbit Efek dan/atau instrumen pasar uang, yang mana hal tersebut lebih sulit dilakukan secara individual.

8.2. FAKTOR-FAKTOR RISIKO BERINVESTASI PADA CAPITAL SHARIA FIXED INCOME

1. **Risiko Berkurangnya Nilai Aktiva Bersih Setiap Unit Penyertaan**
Nilai Unit Penyertaan CAPITAL SHARIA FIXED INCOME dapat berfluktuasi akibat kenaikan atau penurunan Nilai Aktiva Bersih. Penurunan NAB ini dapat disebabkan oleh perubahan harga efek dalam portofolio, biaya-biaya yang dikenakan setiap kali investor melakukan pembelian dan penjualan kembali, serta dalam hal terjadinya wanprestasi oleh pihak-pihak terkait.
2. **Risiko Wanprestasi (kredit)**
Manajer Investasi akan berusaha memberikan hasil investasi terbaik kepada Pemegang Unit Penyertaan. Namun, dalam kondisi luar biasa (*force majeure*), dimana bank atau pihak yang dijadikan investasi oleh CAPITAL SHARIA FIXED INCOME atau pihak lainnya yang berhubungan dengan CAPITAL SHARIA FIXED INCOME mengalami wanprestasi (*default*) dalam memenuhi kewajibannya.
3. **Risiko Perubahan Peraturan**
Perubahan yang terjadi pada peraturan perundang-undangan yang berlaku dan kebijakan di bidang perpajakan serta kebijakan-kebijakan Pemerintah terutama di bidang ekonomi makro yang berhubungan dengan Efek bersifat ekuitas dapat mempengaruhi tingkat pengembalian dan hasil investasi yang akan diterima oleh CAPITAL SHARIA FIXED INCOME dan berakibat pada berkurangnya hasil investasi yang mungkin diperoleh oleh Pemegang Unit Penyertaan.
4. **Risiko Likuiditas**
Risiko ini dapat terjadi apabila terdapat Penjualan Kembali secara serentak oleh para pemodal (*redemption rush*) dan Manajer Investasi mengalami kesulitan untuk menjual portofolio dalam jumlah besar dengan segera.

Setelah memberitahukan secara tertulis kepada OJK dengan tembusan kepada Bank Kustodian, Manajer Investasi dapat menolak pembelian kembali (pelunasan) atau menginstruksikan Agen Penjual Efek Reksa Dana yang ditunjuk oleh Manajer Investasi (jika ada) untuk melakukan penolakan pembelian kembali (pelunasan) apabila terjadi hal-hal sebagai berikut:

1. Bursa Efek dimana sebagian besar Portofolio Efek CAPITAL SHARIA FIXED INCOME diperdagangkan ditutup.
 2. Perdagangan Efek atas sebagian besar Portofolio CAPITAL SHARIA FIXED INCOME di Bursa Efek dihentikan.
 3. Keadaan darurat.
5. Risiko Pembubaran dan Likuidasi
Dalam hal CAPITAL SHARIA FIXED INCOME diperintahkan oleh OJK untuk dibubarkan sesuai dengan peraturan perundang-undangan yang berlaku; atau total Nilai Aktiva Bersih CAPITAL SHARIA FIXED INCOME kurang dari Rp10.000.000.000 (sepuluh miliar Rupiah) selama 120 (seratus dua puluh) Hari Bursa berturut-turut, maka sesuai dengan ketentuan POJK Tentang Reksa Dana Berbentuk Kontrak Investasi Kolektif Pasal 45 huruf c dan d serta Pasal 30.1. butir (ii) dan (iii) dari Kontrak Investasi Kolektif CAPITAL SHARIA FIXED INCOME, Manajer Investasi wajib melakukan pembubaran dan likuidasi sehingga hal ini akan mempengaruhi hasil investasi CAPITAL SHARIA FIXED INCOME.
6. Risiko Perubahan Kondisi Ekonomi dan Politik
Perubahan atau memburuknya kondisi perekonomian dan politik di dalam maupun di luar negeri atau perubahan peraturan dapat mempengaruhi perspektif pendapatan, yang dapat pula berdampak pada kinerja bank atau pihak dimana CAPITAL SHARIA FIXED INCOME melakukan investasi. Hal ini akan juga mempengaruhi kinerja portofolio investasi CAPITAL SHARIA FIXED INCOME.
7. Risiko Nilai Tukar Mata Uang
Dalam hal CAPITAL SHARIA FIXED INCOME berinvestasi pada Efek dalam denominasi selain Rupiah, perubahan nilai tukar mata uang selain Rupiah terhadap mata uang Rupiah yang merupakan denominasi dari CAPITAL SHARIA FIXED INCOME dapat berpengaruh terhadap Nilai Aktiva Bersih (NAB) dari CAPITAL SHARIA FIXED INCOME.

BAB IX ALOKASI BIAYA DAN IMBALAN JASA

Dalam pengelolaan CAPITAL SHARIA FIXED INCOME terdapat biaya-biaya yang harus dikeluarkan oleh CAPITAL SHARIA FIXED INCOME, Manajer Investasi maupun Pemegang Unit Penyertaan. Perincian biaya-biaya dan alokasinya adalah sebagai berikut:

9.1. BIAYA YANG MENJADI BEBAN CAPITAL SHARIA FIXED INCOME

- a. Imbalan jasa Manajer Investasi adalah maksimum sebesar 2% (dua persen) per tahun dihitung secara harian dari Nilai Aktiva Bersih CAPITAL SHARIA FIXED INCOME berdasarkan 365 (tiga ratus enam puluh lima) Hari Kalender per tahun atau 366 (tiga ratus enam puluh enam) Hari Kalender per tahun untuk tahun kabisat dan dibayarkan setiap bulan;
- b. Imbalan jasa Bank Kustodian adalah maksimum sebesar 0,09% (nol koma nol sembilan persen) per tahun dihitung secara harian dari Nilai Aktiva Bersih CAPITAL SHARIA FIXED INCOME berdasarkan 365 (tiga ratus enam puluh lima) Hari Kalender per tahun atau 366 (tiga ratus enam puluh enam) Hari Kalender per tahun untuk tahun kabisat dan dibayarkan setiap bulan;
- c. Biaya transaksi Efek dan registrasi Efek;
- d. Biaya pembaharuan Prospektus yaitu biaya pencetakan dan distribusi pembaharuan Prospektus termasuk laporan keuangan kepada Pemegang Unit Penyertaan, setelah CAPITAL SHARIA FIXED INCOME dinyatakan efektif oleh OJK;
- e. Biaya pemasangan berita/pemberitahuan di surat kabar di 1 (satu) surat kabar mengenai rencana perubahan dan perubahan Kontrak Investasi Kolektif dan/atau Prospektus (jika ada), setelah CAPITAL SHARIA FIXED INCOME dinyatakan efektif oleh OJK;
- f. Biaya atas jasa auditor yang memeriksa laporan keuangan tahunan setelah CAPITAL SHARIA FIXED INCOME dinyatakan efektif oleh OJK;
- g. Biaya asuransi portofolio efek (jika ada);
- h. Biaya-biaya dan pengeluaran berkenaan dengan penggunaan sistem pengelolaan investasi terpadu sebagaimana ditetapkan oleh penyedia jasa sistem pengelolaan investasi terpadu serta sistem dan/atau instrumen penunjang lainnya yang diwajibkan oleh peraturan perundang-undangan dan/atau kebijakan OJK (jika ada); dan
- i. Pengeluaran pajak yang berkenaan dengan pembayaran imbalan jasa dan biaya-biaya di atas (jika ada).

Manajer Investasi tidak melakukan pemotongan zakat atas kekayaan CAPITAL SHARIA FIXED INCOME yang dibebankan kepada CAPITAL SHARIA FIXED INCOME.

9.2. BIAYA YANG MENJADI BEBAN MANAJER INVESTASI

- a. Biaya persiapan pembentukan CAPITAL SHARIA FIXED INCOME yaitu biaya pembuatan Kontrak Investasi Kolektif, pencetakan dan distribusi prospektus awal, dan penerbitan dokumen-dokumen yang diperlukan termasuk imbalan jasa Akuntan, Konsultan Hukum, Notaris dan Dewan Pengawas Syariah Manajer Investasi ;
- b. Biaya administrasi pengelolaan portofolio CAPITAL SHARIA FIXED INCOME yaitu biaya telepon, faksimili, fotokopi dan transportasi;
- c. Biaya pemasaran termasuk biaya pencetakan brosur, biaya promosi dan iklan dari CAPITAL SHARIA FIXED INCOME;
- d. Biaya pencetakan dan distribusi Formulir Pembukaan Rekening, Formulir Pemesanan Pembelian Unit Penyertaan, Formulir Penjualan Kembali Unit Penyertaan, Formulir Pengalihan Investasi CAPITAL SHARIA FIXED INCOME; dan
- e. Imbalan jasa Konsultan Hukum, Akuntan, Notaris dan beban lainnya kepada pihak ketiga (jika ada) berkenaan dengan pembubaran dan likuidasi CAPITAL SHARIA FIXED INCOME atas harta kekayaannya.

9.3. BIAYA YANG MENJADI BEBAN PEMEGANG UNIT PENYERTAAN

- a. Biaya pembelian Unit Penyertaan (*subscription fee*) maksimum sebesar 1,5% (satu koma lima persen) dari nilai transaksi pembelian Unit Penyertaan yang dikenakan pada saat Pemegang Unit Penyertaan melakukan pembelian Unit Penyertaan dalam CAPITAL SHARIA FIXED INCOME. Biaya ini merupakan pendapatan bagi Manajer Investasi dan/atau Agen Penjual Efek Reksa Dana yang ditunjuk oleh Manajer Investasi (jika ada);
- b. Biaya penjualan kembali Unit Penyertaan (*redemption fee*) maksimum sebesar 1,5% (satu koma lima persen) dari nilai transaksi penjualan kembali Unit Penyertaan yang dikenakan pada saat Pemegang Unit Penyertaan melakukan penjualan kembali Unit Penyertaan dalam CAPITAL SHARIA FIXED

INCOME. Biaya ini merupakan pendapatan bagi Manajer Investasi dan/atau Agen Penjual Efek Reksa Dana yang ditunjuk oleh Manajer Investasi (jika ada);

- c. Biaya pengalihan investasi (*switching fee*) maksimum sebesar 1,5% (satu koma lima persen) dari nilai transaksi pengalihan investasi yang dikenakan pada saat Pemegang Unit Penyertaan mengalihkan investasi yang dimilikinya dalam CAPITAL SHARIA FIXED INCOME ke Reksa Dana lainnya yang dikelola oleh Manajer Investasi. Biaya ini merupakan pendapatan bagi Manajer Investasi dan/atau Agen Penjual Efek Reksa Dana yang ditunjuk oleh Manajer Investasi (jika ada);
- d. Biaya pemindahbukuan/transfer bank (jika ada) sehubungan dengan pembelian Unit Penyertaan oleh Pemegang Unit Penyertaan, pengembalian sisa uang pembelian Unit Penyertaan yang ditolak dan pembayaran hasil penjualan kembali Unit Penyertaan serta pembagian hasil investasi (jika ada) ke rekening yang terdaftar atas nama Pemegang Unit Penyertaan;
- e. Biaya penerbitan dan distribusi Laporan Bulanan dan Surat Konfirmasi Transaksi Unit Penyertaan yang timbul setelah CAPITAL SHARIA FIXED INCOME dinyatakan Efektif oleh OJK, dalam hal Pemegang Unit Penyertaan meminta penyampaian Laporan Bulanan dan Surat Konfirmasi Transaksi Unit Penyertaan secara tercetak (jika ada);
- f. Biaya bea materai yang dikenakan bagi Pemegang Unit Penyertaan sesuai dengan ketentuan peraturan perundangan-undangan yang berlaku (jika ada); dan
- g. Pajak-pajak yang berkenaan dengan Pemegang Unit Penyertaan dan biaya-biaya di atas (jika ada).

- 9.4. Biaya Konsultan Hukum, biaya Notaris dan/atau biaya Akuntan menjadi beban Manajer Investasi, Bank Kustodian dan/atau CAPITAL SHARIA FIXED INCOME sesuai dengan pihak yang memperoleh manfaat atau yang melakukan kesalahan sehingga diperlukan jasa profesi dimaksud.

9.5. ALOKASI BIAYA DAN IMBALAN JASA

JENIS BIAYA	%	KETERANGAN
Dibebankan kepada CAPITAL SHARIA FIXED INCOME a. Imbalan Jasa Manajer Investasi b. Imbalan Jasa Bank Kustodian	Maks. 2% Maks. 0,09%	per tahun yang dihitung secara harian dari Nilai Aktiva Bersih CAPITAL SHARIA FIXED INCOME berdasarkan 365 (tiga ratus enam puluh lima) Hari Kalender per tahun atau 366 (tiga ratus enam puluh enam) Hari Kalender per tahun untuk tahun kabisat dan dibayarkan setiap bulan.
Dibebankan kepada Pemegang Unit Penyertaan a. Biaya Pembelian Unit Penyertaan (<i>subscription fee</i>) b. Biaya Penjualan Kembali Unit Penyertaan (<i>redemption fee</i>) c. Biaya pengalihan investasi (<i>switching fee</i>) d. Semua biaya bank e. Biaya penerbitan dan distribusi Laporan Bulanan dan Surat Konfirmasi Transaksi Unit Penyertaan yang timbul setelah CAPITAL SHARIA FIXED INCOME dinyatakan Efektif oleh OJK, dalam hal Pemegang Unit Penyertaan meminta penyampaian Laporan Bulanan dan Surat Konfirmasi Transaksi Unit Penyertaan secara tercetak (jika ada) f. Biaya bea materai yang dikenakan bagi Pemegang Unit Penyertaan sesuai dengan ketentuan peraturan perundang-undangan yang berlaku (jika ada) g. Pajak-pajak yang dikenakan dengan Pemegang Unit Penyertaan (jika ada)	Maks. 1,5 % Maks. 1,5 % Maks. 1,5% Jika ada Jika ada Jika ada Jika ada	dari nilai transaksi pembelian Unit Penyertaan dari nilai transaksi penjualan kembali Unit Penyertaan dari nilai transaksi pengalihan investasi biaya pembelian, penjualan kembali Unit Penyertaan, dan pengalihan investasi merupakan pendapatan bagi Manajer Investasi dan/atau Agen Penjual Efek Reksa Dana yang ditunjuk oleh Manajer Investasi (jika ada)

Biaya-biaya di atas belum termasuk pengenaan pajak sesuai ketentuan peraturan perundang-undangan yang berlaku di Indonesia.

BAB X
HAK-HAK PEMEGANG UNIT PENYERTAAN

Dengan tunduk pada syarat-syarat sebagaimana tercantum dalam Kontrak Investasi Kolektif CAPITAL SHARIA FIXED INCOME, setiap Pemegang Unit Penyertaan CAPITAL SHARIA FIXED INCOME mempunyai hak-hak sebagai berikut:

i) Memperoleh Bukti Kepemilikan Unit Penyertaan CAPITAL SHARIA FIXED INCOME yaitu Surat Konfirmasi Transaksi Unit Penyertaan

Surat Konfirmasi Transaksi Unit Penyertaan akan disediakan oleh Bank Kustodian bagi Pemegang Unit Penyertaan melalui fasilitas yang disediakan oleh penyedia jasa Sistem Pengelolaan Investasi Terpadu (S-INVEST) paling lambat 7 (tujuh) Hari Bursa setelah:

- (i) Formulir Pemesanan Pembelian Unit Penyertaan CAPITAL SHARIA FIXED INCOME dari Pemegang Unit Penyertaan telah lengkap dan diterima dengan baik oleh Manajer Investasi atau Agen Penjual Efek Reksa Dana yang ditunjuk oleh Manajer Investasi (jika ada) (*in complete application*) dan pembayaran untuk pembelian tersebut diterima dengan baik oleh Bank Kustodian (*in good fund*) dan Unit Penyertaan diterbitkan oleh Bank Kustodian sesuai ketentuan pemrosesan pembelian Unit Penyertaan yang ditetapkan dalam Prospektus ini;
- (ii) Diterimanya perintah pembelian kembali Unit Penyertaan dengan ketentuan untuk penjualan kembali Unit Penyertaan, Formulir Penjualan Kembali Unit Penyertaan CAPITAL SHARIA FIXED INCOME dari Pemegang Unit Penyertaan telah lengkap dan diterima dengan baik (*in complete application*) oleh Manajer Investasi atau Agen Penjual Efek Reksa Dana yang ditunjuk oleh Manajer Investasi (jika ada) sesuai ketentuan pemrosesan penjualan kembali Unit Penyertaan yang ditetapkan dalam Prospektus ini; dan
- (iii) diterimanya perintah pengalihan investasi dengan ketentuan untuk pengalihan investasi, Formulir Pengalihan Investasi dalam CAPITAL SHARIA FIXED INCOME dari Pemegang Unit Penyertaan telah lengkap dan diterima dengan baik (*in complete application*) oleh Manajer Investasi atau Agen Penjual Efek Reksa Dana yang ditunjuk oleh Manajer Investasi (jika ada) sesuai ketentuan pemrosesan pengalihan investasi yang ditetapkan dalam Prospektus ini.

Dalam hal Pemegang Unit Penyertaan meminta Surat Konfirmasi Transaksi Unit Penyertaan secara tercetak, Surat Konfirmasi Transaksi Unit Penyertaan akan diproses sesuai dengan SEOJK tentang Tata Cara Penyampaian Surat atau Bukti Konfirmasi dan Laporan Berkala Reksa Dana secara Elektronik melalui Sistem Pengelolaan Investasi Terpadu, dengan tidak memberikan biaya tambahan bagi CAPITAL SHARIA FIXED INCOME.

Surat Konfirmasi Transaksi Unit Penyertaan akan menyatakan antara lain jumlah Unit Penyertaan yang dibeli dan dijual kembali, investasi yang dialihkan dan dimiliki serta Nilai Aktiva Bersih setiap Unit Penyertaan pada saat Unit Penyertaan tersebut dibeli dan dijual kembali serta investasi dialihkan.

ii) Memperoleh Pembagian Hasil Investasi sesuai dengan Kebijakan Pembagian Hasil Investasi

Pemegang Unit Penyertaan berhak untuk memperoleh pembagian hasil investasi sesuai dengan Kebijakan Pembagian Hasil Investasi sebagaimana dimaksud dalam Bab V Prospektus ini.

iii) Menjual Kembali Sebagian Atau Seluruh Unit Penyertaan CAPITAL SHARIA FIXED INCOME

Pemegang Unit Penyertaan mempunyai hak untuk menjual kembali sebagian atau seluruh Unit Penyertaan CAPITAL SHARIA FIXED INCOME yang dimilikinya kepada Manajer Investasi setiap Hari Bursa sesuai dengan syarat dan ketentuan dalam Bab XIV Prospektus.

iv) Mengalihkan Sebagian atau Seluruh Investasi Dalam CAPITAL SHARIA FIXED INCOME

Pemegang Unit Penyertaan mempunyai hak untuk mengalihkan sebagian atau seluruh investasinya dalam CAPITAL SHARIA FIXED INCOME ke reksa dana lainnya yang memiliki fasilitas pengalihan investasi yang dikelola oleh Manajer Investasi sesuai dengan syarat dan ketentuan dalam Bab XV Prospektus.

v) Memperoleh Informasi Mengenai Nilai Aktiva Bersih Harian dan Kinerja CAPITAL SHARIA FIXED INCOME

Setiap Pemegang Unit Penyertaan mempunyai hak untuk mendapatkan informasi Nilai Aktiva Bersih harian dan kinerja 30 (tiga puluh) Hari Kalender serta 1 (satu) tahun terakhir dari CAPITAL SHARIA FIXED INCOME yang dipublikasikan di harian tertentu.

vi) Memperoleh Laporan Keuangan Tahunan

Setiap Pemegang Unit Penyertaan berhak memperoleh laporan keuangan tahunan yang akan dimuat dalam pembaharuan Prospektus.

vii) Memperoleh Laporan Bulanan

Setiap Pemegang Unit Penyertaan berhak memperoleh Laporan Bulanan yang akan disediakan oleh Bank Kustodian kepada Pemegang Unit Penyertaan melalui fasilitas yang disediakan oleh penyedia jasa Sistem Pengelolaan Investasi Terpadu (S-INVEST).

Dalam hal Pemegang Unit Penyertaan meminta Laporan Bulanan secara tercetak, Laporan Bulanan akan diproses sesuai dengan SEOJK tentang Tata Cara Penyampaian Surat atau Bukti Konfirmasi dan Laporan Berkala Reksa Dana secara Elektronik melalui Sistem Pengelolaan Investasi Terpadu, dengan tidak memberikan biaya tambahan bagi CAPITAL SHARIA FIXED INCOME.

viii) Memperoleh Bagian Atas Hasil Likuidasi Secara Proporsional Sesuai Dengan Kepemilikan Unit Penyertaan Dalam Hal CAPITAL SHARIA FIXED INCOME Dibubarkan Dan Dilikuidasi

Dalam hal CAPITAL SHARIA FIXED INCOME dibubarkan dan dilikuidasi maka Pemegang Unit Penyertaan berhak memperoleh hasil likuidasi secara proporsional sesuai dengan komposisi kepemilikan Unit Penyertaan.

BAB XI PEMBUBARAN DAN LIKUIDASI

11.1. HAL-HAL YANG MENYEBABKAN CAPITAL SHARIA FIXED INCOME WAJIB DIBUBARKAN

CAPITAL SHARIA FIXED INCOME wajib dibubarkan, apabila terjadi salah satu dari hal-hal sebagai berikut:

- a. jika dalam jangka waktu 90 (sembilan puluh) Hari Bursa, CAPITAL SHARIA FIXED INCOME yang Pernyataan Pendaftarannya telah menjadi Efektif memiliki dana kelolaan kurang dari Rp 10.000.000.000,- (sepuluh miliar Rupiah); dan/atau
- b. Diperintahkan oleh OJK sesuai dengan peraturan perundang-undangan di bidang Pasar Modal; dan/atau
- c. total Nilai Aktiva Bersih CAPITAL SHARIA FIXED INCOME kurang dari Rp 10.000.000.000,- (sepuluh miliar Rupiah) selama 120 (seratus dua puluh) Hari Bursa berturut-turut; dan/atau
- d. CAPITAL SHARIA FIXED INCOME dimiliki kurang dari 10 (sepuluh) Pemegang Unit Penyertaan dalam jangka waktu 120 (seratus dua puluh) Hari Bursa berturut-turut; dan/atau
- e. Manajer Investasi dan Bank Kustodian telah sepakat untuk membubarkan CAPITAL SHARIA FIXED INCOME.

11.2. PROSES PEMBUBARAN DAN LIKUIDASI CAPITAL SHARIA FIXED INCOME

Dalam hal CAPITAL SHARIA FIXED INCOME wajib dibubarkan karena kondisi sebagaimana dimaksud dalam butir 11.1. huruf a di atas, maka Manajer Investasi wajib:

- i) menyampaikan laporan kondisi tersebut kepada OJK dan mengumumkan rencana pembubaran CAPITAL SHARIA FIXED INCOME kepada para Pemegang Unit Penyertaan paling sedikit dalam 1 (satu) surat kabar harian berbahasa Indonesia yang berperedaran nasional, paling lambat 2 (dua) Hari Bursa sejak berakhirnya jangka waktu sebagaimana dimaksud pada butir 11.1. huruf a di atas;
- ii) menginstruksikan paling lambat 2 (dua) Hari Bursa sejak berakhirnya jangka waktu sebagaimana dimaksud pada butir 11.1. huruf a di atas kepada Bank Kustodian untuk membayarkan dana hasil likuidasi yang menjadi hak Pemegang Unit Penyertaan dengan ketentuan bahwa perhitungannya dilakukan secara proporsional dari Nilai Aktiva Bersih pada saat pembubaran namun tidak boleh lebih kecil dari Nilai Aktiva Bersih awal (harga par) dan dana tersebut diterima Pemegang Unit Penyertaan paling lambat 7 (tujuh) Hari Bursa sejak berakhirnya jangka waktu sebagaimana dimaksud pada butir 11.1. huruf a di atas; dan
- iii) membubarkan CAPITAL SHARIA FIXED INCOME dalam jangka waktu paling lambat 10 (sepuluh) Hari Bursa sejak berakhirnya jangka waktu sebagaimana dimaksud pada butir 11.1. huruf a di atas, dan menyampaikan laporan hasil pembubaran CAPITAL SHARIA FIXED INCOME kepada OJK paling lambat 10 (sepuluh) Hari Bursa sejak CAPITAL SHARIA FIXED INCOME dibubarkan, disertai dengan:
 1. akta pembubaran CAPITAL SHARIA FIXED INCOME dari Notaris yang terdaftar di OJK; dan
 2. laporan keuangan pembubaran CAPITAL SHARIA FIXED INCOME yang di audit oleh Akuntan yang terdaftar di OJK, jika CAPITAL SHARIA FIXED INCOME telah memiliki dana kelolaan.

Dalam hal CAPITAL SHARIA FIXED INCOME wajib dibubarkan karena kondisi sebagaimana dimaksud dalam butir 11.1. huruf b di atas, maka Manajer Investasi wajib:

- i) mengumumkan rencana pembubaran CAPITAL SHARIA FIXED INCOME paling sedikit dalam 1 (satu) surat kabar harian berbahasa Indonesia yang berperedaran nasional paling lambat 2 (dua) Hari Bursa sejak diperintahkan Otoritas Jasa Keuangan dan pada hari yang sama memberitahukan secara tertulis kepada Bank Kustodian untuk menghentikan perhitungan Nilai Aktiva Bersih CAPITAL SHARIA FIXED INCOME;
- ii) menginstruksikan kepada Bank Kustodian paling lambat 2 (dua) Hari Bursa sejak diperintahkan Otoritas Jasa Keuangan, untuk membayarkan dana hasil likuidasi yang menjadi hak Pemegang Unit Penyertaan dengan ketentuan bahwa perhitungannya dilakukan secara proporsional dari Nilai Aktiva Bersih pada saat pembubaran dan dana tersebut diterima Pemegang Unit Penyertaan paling lambat 7 (tujuh) Hari Bursa sejak likuidasi selesai dilakukan; dan
- iii) menyampaikan laporan pembubaran CAPITAL SHARIA FIXED INCOME kepada Otoritas Jasa Keuangan paling lambat 60 (enam puluh) Hari Bursa sejak diperintahkan pembubaran CAPITAL SHARIA FIXED INCOME oleh Otoritas Jasa Keuangan dengan dokumen sebagai berikut:
 1. pendapat dari Konsultan Hukum yang terdaftar di OJK;
 2. laporan keuangan pembubaran CAPITAL SHARIA FIXED INCOME yang di audit oleh Akuntan yang terdaftar di OJK;
 3. akta pembubaran CAPITAL SHARIA FIXED INCOME dari Notaris yang terdaftar di OJK.

Dalam hal CAPITAL SHARIA FIXED INCOME wajib dibubarkan karena kondisi sebagaimana dimaksud dalam butir 11.1. huruf c dan e di atas, maka Manajer Investasi wajib:

- i) menyampaikan laporan kondisi tersebut kepada OJK dengan dilengkapi kondisi keuangan terakhir CAPITAL SHARIA FIXED INCOME dan mengumumkan kepada para Pemegang Unit Penyertaan rencana pembubaran CAPITAL SHARIA FIXED INCOME paling sedikit dalam 1 (satu) surat kabar harian berbahasa Indonesia yang berperedaran nasional, dalam jangka waktu paling lambat 2 (dua) Hari Bursa sejak

- berakhirnya jangka waktu sebagaimana dimaksud pada butir 11.1. huruf c dan e di atas serta pada hari yang sama memberitahukan secara tertulis kepada Bank Kustodian untuk menghentikan perhitungan Nilai Aktiva Bersih CAPITAL SHARIA FIXED INCOME;
- ii) menginstruksikan kepada Bank Kustodian paling lambat 2 (dua) Hari Bursa sejak berakhirnya jangka waktu sebagaimana dimaksud dalam butir 11.1. huruf c dan e di atas, untuk membayarkan dana hasil likuidasi yang menjadi hak Pemegang Unit Penyertaan dengan ketentuan bahwa perhitungannya dilakukan secara proporsional dari Nilai Aktiva Bersih pada saat likuidasi selesai dilakukan dan dana tersebut diterima Pemegang Unit Penyertaan paling lambat 7 (tujuh) Hari Bursa sejak likuidasi selesai dilakukan; dan
 - iii) menyampaikan laporan pembubaran CAPITAL SHARIA FIXED INCOME kepada Otoritas Jasa Keuangan paling lambat 60 (enam puluh) Hari Bursa sejak berakhirnya jangka waktu sebagaimana dimaksud dalam butir 11.1. huruf c dan e di atas dengan dokumen sebagai berikut:
 1. pendapat dari Konsultan Hukum yang terdaftar di OJK;
 2. laporan keuangan pembubaran CAPITAL SHARIA FIXED INCOME yang di audit oleh Akuntan yang terdaftar di OJK; dan
 3. akta pembubaran CAPITAL SHARIA FIXED INCOME dari Notaris yang terdaftar di OJK.

Dalam hal CAPITAL SHARIA FIXED INCOME wajib dibubarkan karena kondisi sebagaimana dimaksud dalam butir 11.1. huruf e di atas, maka Manajer Investasi wajib:

- i) menyampaikan kepada OJK dalam jangka waktu paling lambat 2 (dua) Hari Bursa sejak terjadinya kesepakatan pembubaran CAPITAL SHARIA FIXED INCOME oleh Manajer Investasi dan Bank Kustodian dengan melampirkan:
 - a) kesepakatan pembubaran CAPITAL SHARIA FIXED INCOME antara Manajer Investasi dan Bank Kustodian disertai dengan alasan pembubaran; dan
 - b) kondisi keuangan terakhir;
 dan pada hari yang sama mengumumkan rencana pembubaran CAPITAL SHARIA FIXED INCOME kepada para Pemegang Unit Penyertaan paling kurang dalam 1 (satu) surat kabar harian berbahasa Indonesia yang berperedaran nasional serta memberitahukan secara tertulis kepada Bank Kustodian untuk menghentikan perhitungan Nilai Aktiva Bersih CAPITAL SHARIA FIXED INCOME;
- ii) menginstruksikan kepada Bank Kustodian paling lambat 2 (dua) Hari Bursa sejak terjadinya kesepakatan pembubaran Reksa Dana, untuk membayarkan dana hasil likuidasi yang menjadi hak Pemegang Unit Penyertaan dengan ketentuan bahwa perhitungannya dilakukan secara proporsional dari Nilai Aktiva Bersih pada saat likuidasi selesai dilakukan dan dana tersebut diterima Pemegang Unit Penyertaan paling lambat 7 (tujuh) Hari Bursa sejak likuidasi selesai dilakukan; dan
- iii) menyampaikan laporan pembubaran CAPITAL SHARIA FIXED INCOME kepada Otoritas Jasa Keuangan paling lambat 60 (enam puluh) Hari Bursa sejak disepakatinya pembubaran CAPITAL SHARIA FIXED INCOME dengan dokumen sebagai berikut:
 1. pendapat dari Konsultan Hukum yang terdaftar di OJK;
 2. laporan keuangan pembubaran CAPITAL SHARIA FIXED INCOME yang di audit oleh Akuntan yang terdaftar di OJK; dan
 3. akta pembubaran CAPITAL SHARIA FIXED INCOME dari Notaris yang terdaftar di OJK.

11.3. Manajer Investasi wajib memastikan bahwa hasil dari likuidasi CAPITAL SHARIA FIXED INCOME harus dibagi secara proporsional menurut komposisi jumlah Unit Penyertaan yang dimiliki oleh masing-masing Pemegang Unit Penyertaan.

11.4. Setelah dilakukannya pengumuman rencana pembubaran, likuidasi dan pembagian hasil likuidasi CAPITAL SHARIA FIXED INCOME, maka Pemegang Unit Penyertaan tidak dapat melakukan penjualan kembali Unit Penyertaan.

11.5. Pembagian Hasil Likuidasi

Dalam hal masih terdapat dana hasil likuidasi yang belum diambil oleh Pemegang Unit Penyertaan dan/atau terdapat dana yang tersisa setelah tanggal pembagian hasil likuidasi kepada Pemegang Unit Penyertaan yang ditetapkan oleh Manajer Investasi, maka:

- a. Jika Bank Kustodian telah memberitahukan dana tersebut Pemegang Unit Penyertaan sebanyak 3 (tiga) kali dalam tenggang waktu masing-masing 10 (sepuluh) Hari Bursa serta telah mengumumkannya dalam surat kabar harian berbahasa Indonesia yang berperedaran nasional, maka dana tersebut wajib disimpan dalam rekening giro di Bank Kustodian selaku Bank Umum, atas nama Bank Kustodian untuk kepentingan Pemegang Unit Penyertaan yang belum mengambil dana hasil likuidasi dan/atau untuk kepentingan Pemegang Unit Penyertaan yang tercatat pada tanggal pembubaran, dalam jangka waktu 3 (tiga) tahun;
- b. Setiap biaya yang timbul atas penyimpanan dana tersebut akan dibebankan kepada rekening giro tersebut; dan
- c. Apabila dalam jangka waktu 3 (tiga) tahun tidak diambil oleh Pemegang Unit Penyertaan, maka dana tersebut wajib diserahkan oleh Bank Kustodian kepada Pemerintah Indonesia untuk keperluan pengembangan industri Pasar Modal.

- 11.6.** Dalam hal Manajer Investasi tidak lagi memiliki izin usaha atau Bank Kustodian tidak lagi memiliki surat persetujuan, OJK berwenang:
- a. Menunjuk Manajer Investasi lain untuk melakukan pengelolaan atau Bank Kustodian lain untuk mengadministrasikan CAPITAL SHARIA FIXED INCOME; atau
 - b. Menunjuk salah 1 (satu) pihak yang masih memiliki izin usaha atau surat persetujuan untuk melakukan pembubaran CAPITAL SHARIA FIXED INCOME, jika tidak terdapat Manajer Investasi atau Bank Kustodian pengganti.

Dalam hal pihak yang ditunjuk untuk melakukan pembubaran CAPITAL SHARIA FIXED INCOME sebagaimana dimaksud pada angka 11.6. huruf b adalah Bank Kustodian, Bank Kustodian dapat menunjuk pihak lain untuk melakukan likuidasi CAPITAL SHARIA FIXED INCOME dengan pemberitahuan kepada OJK.

Manajer Investasi atau Bank Kustodian yang ditunjuk untuk melakukan pembubaran CAPITAL SHARIA FIXED INCOME sebagaimana dimaksud pada angka 11.6. wajib menyampaikan laporan penyelesaian pembubaran kepada OJK paling lambat 60 (enam puluh) Hari Bursa sejak ditunjuk untuk membubarkan CAPITAL SHARIA FIXED INCOME yang disertai dengan dokumen sebagai berikut:

1. pendapat dari Konsultan Hukum yang terdaftar di OJK;
 2. laporan keuangan pembubaran CAPITAL SHARIA FIXED INCOME yang diaudit oleh Akuntan yang terdaftar di OJK; dan
 3. akta pembubaran CAPITAL SHARIA FIXED INCOME dari Notaris yang terdaftar di OJK.
- 11.7.** Dalam hal CAPITAL SHARIA FIXED INCOME dibubarkan dan dilikuidasi, maka beban biaya pembubaran dan likuidasi CAPITAL SHARIA FIXED INCOME termasuk biaya Konsultan Hukum, Akuntan dan Notaris serta biaya lain kepada pihak ketiga menjadi beban Manajer Investasi.

Dalam hal Bank Kustodian atau pihak lain yang ditunjuk oleh Bank Kustodian melakukan pembubaran dan likuidasi CAPITAL SHARIA FIXED INCOME sebagaimana dimaksud dalam butir 11.6. di atas, maka biaya pembubaran dan likuidasi, termasuk biaya Konsultan Hukum, Akuntan, dan Notaris serta biaya lain kepada pihak ketiga dapat dibebankan kepada CAPITAL SHARIA FIXED INCOME.

- 11.8.** Manajer Investasi wajib melakukan penunjukan auditor untuk melaksanakan audit likuidasi sebagai salah satu syarat untuk melengkapi laporan yang wajib diserahkan kepada OJK yaitu pendapat dari akuntan. Dimana pembagian hasil likuidasi (jika ada) dilakukan setelah selesainya pelaksanaan audit likuidasi yang ditandai dengan diterbitkannya laporan hasil audit likuidasi.

BAB XII
PENDAPAT DARI SEGI HUKUM

(lihat halaman selanjutnya)

No. Referensi: 0345/AM-4713523/MS-AS-zs/III/2023

20 Maret 2023

Kepada Yth.

PT Capital Asset Management

Gedung Menara Jamsostek

Menara Utara Lantai 5

Jl. Gatot Subroto No. 38

Jakarta 12710

Perihal: Pendapat dari Segi Hukum Sehubungan dengan Pembentukan REKSA DANA BERBENTUK KONTRAK INVESTASI KOLEKTIF REKSA DANA SYARIAH CAPITAL SHARIA FIXED INCOME

Dengan hormat,

saya, J. Masniari Sitompul, yang memiliki Surat Tanda Terdaftar Profesi Penunjang Pasar Modal sesuai dengan surat Dewan Komisiner Otoritas Jasa Keuangan No. STTD.KH-34/PM.22/2018 tanggal 28 Maret 2018 dan telah terdaftar dalam Himpunan Konsultan Hukum Pasar Modal dengan No. 201229, sebagai rekan pada Kantor Konsultan Hukum ARDIANTO & MASNIARI, telah ditunjuk oleh PT Capital Asset Management berdasarkan Surat Direksi 071/CMP/CAM/II/2023 tanggal 15 Februari 2023, untuk bertindak sebagai Konsultan Hukum Independen sehubungan dengan pembentukan REKSA DANA BERBENTUK KONTRAK INVESTASI KOLEKTIF REKSA DANA SYARIAH CAPITAL SHARIA FIXED INCOME, sebagaimana termaktub dalam akta KONTRAK INVESTASI KOLEKTIF REKSA DANA BERBENTUK KONTRAK INVESTASI KOLEKTIF REKSA DANA SYARIAH CAPITAL SHARIA FIXED INCOME No. 85 tanggal 20 Maret 2023, dibuat di hadapan Pratiwi Handayani, S.H., Notaris di Kota Administrasi Jakarta Pusat (selanjutnya disebut "Kontrak"), antara PT Capital Asset Management selaku manajer investasi (selanjutnya disebut "Manajer Investasi") dan PT Bank Danamon Indonesia Tbk selaku bank kustodian (selanjutnya disebut "Bank Kustodian"), di mana Manajer Investasi akan melakukan Penawaran Umum atas Unit Penyertaan REKSA DANA BERBENTUK KONTRAK INVESTASI KOLEKTIF REKSA DANA SYARIAH CAPITAL SHARIA FIXED INCOME ("CAPITAL SHARIA FIXED INCOME") secara terus menerus sampai dengan jumlah 10.000.000.000 (sepuluh miliar) Unit Penyertaan. Setiap Unit Penyertaan mempunyai Nilai Aktiva Bersih (NAB) awal per Unit Penyertaan yaitu sebesar Rp 1.000,- (seribu Rupiah) per Unit Penyertaan pada hari pertama Penawaran Umum. Selanjutnya harga pembelian setiap Unit Penyertaan ditetapkan berdasarkan Nilai Aktiva Bersih CAPITAL SHARIA FIXED INCOME pada akhir Hari Bursa yang bersangkutan.

Prosperity Tower Level 6
District 8, SCBD Lot 28
Jl. Jend. Sudirman Kav. 52-53
Jakarta 12190

P +6221 50820 450 (Hunting)
f +6221 50820 451

Dasar Penerbitan Pendapat dari Segi Hukum

Pendapat dari Segi Hukum ini kami buat berdasarkan pemeriksaan dan penelitian atas dokumen-dokumen asli dan/atau salinan yang kami peroleh dari Manajer Investasi dan Bank Kustodian, serta pernyataan dan keterangan tertulis dari Direksi, Dewan Komisaris, wakil dan/atau pegawai dari Manajer Investasi dan Bank Kustodian sebagaimana termuat dalam Laporan Pemeriksaan Hukum Pembentukan REKSA DANA BERBENTUK KONTRAK INVESTASI KOLEKTIF REKSA DANA SYARIAH CAPITAL SHARIA FIXED INCOME Tanggal 20 Maret 2023 yang kami sampaikan dengan Surat kami No. Referensi: 0344/AM-4713523/MS-AS-zs/III/2023 tanggal 20 Maret 2023 yang merupakan bagian tidak terpisahkan dari Pendapat dari Segi Hukum ini.

Pendapat dari Segi Hukum ini kami berikan sehubungan dengan Pernyataan Pendaftaran dalam rangka Penawaran Umum CAPITAL SHARIA FIXED INCOME yang diajukan oleh Manajer Investasi sesuai dengan Peraturan Otoritas Jasa Keuangan No. 23/POJK.04/2016 tanggal 13 Juni 2016 tentang Reksa Dana Berbentuk Kontrak Investasi Kolektif *jo*. Peraturan Otoritas Jasa Keuangan No. 2/POJK.04/2020 tanggal 8 Januari 2020 tentang Perubahan Atas Peraturan Otoritas Jasa Keuangan No. 23/POJK.04/2016 tentang Reksa Dana Berbentuk Kontrak Investasi Kolektif (“POJK tentang Reksa Dana Berbentuk Kontrak Investasi Kolektif”).

Dalam menyusun Pendapat dari Segi Hukum ini, Konsultan Hukum memperhatikan ketentuan yang diatur dalam Peraturan Otoritas Jasa Keuangan Nomor: 66/POJK.04/2017 tanggal 22 Desember 2017 tentang Konsultan Hukum yang Melakukan Kegiatan di Pasar Modal dan dengan mengacu pada standar profesi Konsultan Hukum Pasar Modal yang diatur dalam Keputusan Himpunan Konsultan Hukum Pasar Modal Nomor: Kep.03/HKHPM/XI/2021 tanggal 10 November 2021 tentang Perubahan Keputusan Himpunan Konsultan Hukum Pasar Modal Nomor: Kep.02/HKHPM/VIII/2018 tentang Standar Profesi Konsultan Hukum Pasar Modal.

Lingkup Pendapat dari Segi Hukum

Lingkup Pendapat dari Segi Hukum ini adalah terbatas dan relevan terhadap perihal tersebut di atas, yang berlaku dan ada pada tanggal diterbitkannya Pendapat dari Segi Hukum ini, yaitu sebagai berikut:

1. Terhadap Manajer Investasi, meliputi:
 - a. Akta pendirian dan perubahan Anggaran Dasar;
 - b. Susunan modal dan pemegang saham;
 - c. Maksud dan Tujuan;
 - d. Susunan anggota Direksi dan Dewan Komisaris;
 - e. Wakil Manajer Investasi Pengelola Investasi CAPITAL SHARIA FIXED INCOME;
 - f. Dewan Pengawas Syariah;
 - g. Izin-izin sehubungan dengan kegiatan usaha;

- h. Dokumen operasional;
 - i. Surat pernyataan atas fakta-fakta yang dianggap material; dan
 - j. Pernyataan kesesuaian Syariah CAPITAL SHARIA FIXED INCOME.
2. Terhadap Bank Kustodian, meliputi:
- a. Akta pendirian dan Perubahan Anggaran Dasar yang berlaku;
 - b. Susunan modal dan pemegang saham;
 - c. Susunan anggota Direksi dan Dewan Komisaris;
 - d. Izin-izin sehubungan dengan kegiatan usaha;
 - e. Dokumen operasional;
 - f. Laporan tahunan dan bulanan Bank Kustodian;
 - g. Penanggung jawab Kegiatan di Bidang Keuangan Syariah;
 - h. Surat pernyataan atas fakta-fakta yang dianggap material; dan
 - i. Surat kuasa dari pihak-pihak yang mewakili Bank Kustodian.
3. Terhadap Kontrak Investasi Kolektif CAPITAL SHARIA FIXED INCOME, meliputi:
- a. Akta Kontrak Investasi Kolektif CAPITAL SHARIA FIXED INCOME;
 - b. Penawaran umum;
 - c. Penggantian Manajer Investasi dan/atau Bank Kustodian;
 - d. Kerahasiaan;
 - e. Pembubaran; dan
 - f. Penyelesaian perselisihan.

Asumsi

Dalam melakukan pemeriksaan dan penelitian tersebut di atas, kami mengasumsikan bahwa:

- 1. selain dari dokumen-dokumen yang telah diterima, tidak ada dokumen-dokumen lain mengenai perubahan anggaran dasar terakhir, perubahan susunan pengurus (Direksi dan Dewan Komisaris) terakhir, pembubaran dan likuidasi ataupun pencabutan/pembatalan/pembekuan perizinan, serta dokumen-dokumen lain yang berkaitan dengan pendirian, pengaturan, keberadaan dan pelaksanaan kegiatan usaha dari Manajer Investasi dan Bank Kustodian;
- 2. semua dokumen yang disampaikan secara langsung maupun elektronik dalam bentuk salinan atau *copy* adalah yang benar, lengkap dan sama dengan aslinya;
- 3. semua tanda tangan yang ada pada dokumen asli dari semua dokumen yang disampaikan, termasuk yang dibuat di hadapan atau oleh Notaris, adalah tanda tangan asli dari orang-orang yang mempunyai kewenangan dan kecakapan hukum untuk melakukan perbuatan hukum;
- 4. semua surat kuasa yang disebutkan atau dinyatakan dalam semua dokumen yang disampaikan baik asli maupun elektronik dalam bentuk salinan/*copy*, adalah kuasa

yang dapat dilaksanakan dan diberikan oleh dan kepada pihak yang berwenang dengan sah mewakili Manajer Investasi dan Bank Kustodian sesuai dengan anggaran dasarnya maupun ketentuan internal Manajer Investasi dan Bank Kustodian;

5. semua pernyataan mengenai atau sehubungan dengan fakta yang material untuk Pendapat dari Segi Hukum ini yang dimuat dalam dokumen-dokumen yang disampaikan adalah benar;
6. pernyataan-pernyataan dari masing-masing anggota Direksi, Dewan Komisaris dan Tim Pengelola Investasi dari Manajer Investasi dan Bank Kustodian yang termuat dalam Surat Pernyataan, sebagaimana disebutkan dalam Pendapat dari Segi Hukum ini, dapat dimintakan pertanggungjawabannya baik secara pidana maupun perdata;
7. semua salinan dari akta notaris yang dibuat di hadapan atau oleh notaris sehubungan dengan pembentukan reksa dana ini dibuat oleh notaris yang berwenang berdasarkan peraturan perundang-undangan yang berlaku termasuk peraturan perundang-undangan di bidang pasar modal;
8. semua perjanjian sebagaimana disebutkan dalam Pendapat dari Segi Hukum ini dibuat berdasarkan kesepakatan dan itikad baik sebagaimana dimaksud dalam Pasal 1320 dan Pasal 1338 Kitab Undang-Undang Hukum Perdata; dan
9. semua pengungkapan informasi mengenai Efek termasuk Efek luar negeri yang akan menjadi portofolio investasi reksa dana adalah benar dan Efek tersebut dapat dibeli oleh reksa dana sesuai peraturan perundang-undangan yang berlaku, serta pembentukan dan penerbitannya telah sesuai dengan hukum negara yang mendasarinya.

Kualifikasi

Pendapat dari Segi Hukum kami berikan dengan kualifikasi-kualifikasi sebagai berikut:

1. Pendapat dari Segi Hukum ini hanya menyangkut pendapat dari aspek yuridis.
2. Pendapat dari Segi Hukum ini diberikan pada tanggal penerbitan Pendapat dari Segi Hukum, dan dapat menjadi tidak relevan lagi dalam hal terdapat pendapat, putusan, penetapan pengadilan/hakim yang berkekuatan hukum tetap, kebijakan umum maupun khusus yang diberlakukan oleh otoritas yang berwenang yang berbeda dengan Pendapat dari Segi Hukum ini, berlakunya kedaluwarsa/lewat waktu sesuai hukum yang berlaku.
3. Pendapat dari Segi Hukum ini diberikan terbatas untuk perihal di atas pada Pendapat dari Segi Hukum ini dan tidak dapat ditafsirkan atau dipergunakan untuk perihal lainnya.

Pendapat dari Segi Hukum

Berdasarkan hal-hal sebagaimana disebutkan di atas dan dengan berpedoman pada peraturan perundang-undangan yang berlaku, khususnya peraturan perundang-undangan di bidang pasar modal, kami sampaikan Pendapat dari Segi Hukum sebagai berikut:

1. Manajer Investasi adalah suatu perusahaan efek yang didirikan menurut dan berdasarkan peraturan perundang-undangan Negara Republik Indonesia, berkedudukan hukum di Jakarta Selatan dan telah memperoleh semua izin yang diperlukan untuk menjalankan kegiatan usahanya termasuk tetapi tidak terbatas pada izin usaha untuk melakukan kegiatan sebagai Manajer Investasi.
2. Anggaran Dasar Manajer Investasi yang berlaku pada tanggal diterbitkannya Pendapat dari Segi Hukum ini termaktub dalam akta Pendirian Perseroan Terbatas PT Narwastu Aset Platinum No. 41 tanggal 22 November 2012, dibuat di hadapan Herlina Tobing Manullang, S.H., notaris di Jakarta *jis.* akta Berita Acara Rapat PT Dana Nusa Indonesia No. 90 tanggal 30 Juli 2015, dibuat di hadapan Eliwaty Tjitra, S.H., notaris di Kota Jakarta Barat, yang telah memperoleh persetujuan dari Menteri Hukum dan Hak Asasi Manusia Republik Indonesia dengan Surat Keputusan No. AHU-0939941.AH.01.02.Tahun 2015 tanggal 31 Juli 2015, akta Berita Acara Rapat PT Capital Asset Management No. 100 tanggal 14 Desember 2015, yang telah memperoleh pengesahan dari Menteri Hukum dan Hak Asasi Manusia Republik Indonesia dengan Surat Keputusan No. AHU-0948500.AH.01.02.Tahun 2015 tanggal 21 Desember 2015 dan akta Pernyataan Keputusan Para Pemegang Saham PT Capital Asset Management No. 51 tanggal 6 November 2019, keduanya dibuat di hadapan Yulia, S.H., notaris di Kota Jakarta Selatan, yang telah memperoleh persetujuan dari Menteri Hukum dan Hak Asasi Manusia Republik Indonesia dengan Surat Keputusan No. AHU-0092025.AH.01.02.Tahun 2019 tanggal 08 November 2019.
3. Maksud dan tujuan Manajer Investasi sebagaimana termaktub dalam anggaran dasar Manajer Investasi adalah berusaha dalam bidang Manajer Investasi, Aktivitas Penunjang Jasa Keuangan Lainnya, dan Aktivitas Konsultasi Investasi dan Perdagangan Berjangka dan untuk mencapai maksud dan tujuan tersebut di atas CAPITAL dapat melaksanakan kegiatan usaha sebagai Manajer Investasi.
4. Susunan permodalan dan pemegang saham Manajer Investasi yang berlaku pada tanggal diterbitkannya Pendapat dari Segi Hukum ini termaktub dalam akta Berita Acara Rapat Perseroan Terbatas PT Capital Asset Management No. 100 tanggal 14 Desember 2015, dibuat di hadapan Yulia, SH., notaris di Kota Jakarta Selatan, yang telah memperoleh persetujuan dari Menteri Hukum dan Hak Asasi Manusia Republik Indonesia dengan Surat Keputusan No. AHU-0948500.AH.01.02.Tahun 2015 tanggal 21

Desember 2015, susunan modal dan pemegang saham CAPITAL adalah sebagai berikut:

Keterangan	Nilai Nominal Rp 1.000.000,- per saham		%
	Jumlah Saham	Rupiah	
Modal Dasar	766.000	766.000.000.000	
Modal Ditempatkan dan Disetor	191.500	191.500.000.000	100
Pemegang Saham:			
1. PT Capital Global Investments	191.493	191.493.000.000	99,99
2. PT Capital Global Strategic	7	7.000.000	0,01
Jumlah Saham dalam Portepel	574.500	-	

5. Susunan anggota Direksi dan Dewan Komisaris yang menjabat sampai dengan diterbitkannya Pendapat dari Segi Hukum adalah sebagai berikut:

No.	Nama	Jabatan	Akta Pengangkatan			Keterangan
			No.	Tanggal	Dibuat oleh/ di hadapan	
1.	Yo Hendrik	Direktur Utama	51	6 November 2019	Yulia, S.H., notaris di Kota Jakarta Selatan	Diterima dan dicatat di dalam Sistem Administrasi Badan Hukum Kementerian Hukum dan Hak Asasi Manusia Republik Indonesia dengan Surat No. AHU-AH.01.03-0357017 tanggal 8 November 2019 dan didaftarkan dalam Daftar Perseroan No. AHU-0214349.AH.01.11.Tahun 2019 tanggal 8 November 2019.
2.	Ivan Hadinata	Direktur	51	6 November 2019	Yulia, S.H., notaris di Kota Jakarta Selatan	
3.	Darwin	Komisaris Utama	51	6 November 2019	Yulia, S.H., notaris di Kota Jakarta Selatan	
4.	Ir. Ngadiran TH	Komisaris Independen	51	6 November 2019	Yulia, S.H., notaris di Kota Jakarta Selatan	

Anggota Direksi dan Dewan Komisaris dari Manajer Investasi yang sedang menjabat, adalah sah karena diangkat sesuai dengan anggaran dasar Manajer Investasi serta peraturan perundang-undangan yang berlaku termasuk peraturan di bidang pasar modal khususnya mengenai Perusahaan Efek yang melakukan kegiatan usaha sebagai manajer investasi.

6. Tim Pengelola Investasi CAPITAL SHARIA FIXED INCOME adalah sebagai berikut:

No.	Tim Pengelola Investasi	Jabatan
1.	Wisnu Karto	Ketua
2.	Desmon Roy B. Silitonga	Anggota

7. Semua anggota Direksi serta Wakil Manajer Investasi Pengelola Investasi CAPITAL SHARIA FIXED INCOME telah memiliki izin orang-perseorangan sebagai Wakil Manajer Investasi.
8. Sesuai dengan Surat Pernyataan Anggota Direksi dan Dewan Komisaris dari Manajer Investasi serta Wakil Manajer Investasi pengelola investasi CAPITAL SHARIA FIXED INCOME dalam Surat Pernyataan masing-masing tertanggal 1 Maret 2023, bahwa sampai dengan tanggal Surat Pernyataan tersebut ditandatangani, anggota Direksi dan Dewan Komisaris dari Manajer Investasi dan Wakil Manajer Investasi pengelola investasi CAPITAL SHARIA FIXED INCOME telah menyatakan bahwa anggota Direksi dan Komisaris dari Manajer Investasi dan Wakil Manajer Investasi pengelola investasi CAPITAL SHARIA FIXED INCOME tidak pernah dinyatakan pailit dan masing-masing mereka tidak pernah menjadi anggota Direksi dan Komisaris yang dinyatakan bersalah menyebabkan suatu perseroan dinyatakan pailit atau pernah dihukum karena melakukan tindak pidana yang merugikan keuangan Negara Republik Indonesia.
9. Sesuai dengan Surat Pernyataan Anggota Direksi dan Dewan Komisaris dari Manajer Investasi serta Wakil Manajer Investasi pengelola investasi CAPITAL SHARIA FIXED INCOME dalam Surat Pernyataan masing-masing tertanggal 1 Maret 2023, bahwa sampai dengan tanggal Surat Pernyataan tersebut ditandatangani, anggota Direksi dan dari Manajer Investasi dan Wakil Manajer Investasi pengelola investasi CAPITAL SHARIA FIXED INCOME telah menyatakan bahwa anggota Direksi dan Komisaris dari Manajer Investasi tidak mempunyai jabatan rangkap pada perusahaan lain, dan Wakil Manajer Investasi pengelola investasi CAPITAL SHARIA FIXED INCOME pada saat ini tidak sedang bekerja pada lebih dari 1 (satu) Perusahaan Efek dan/atau Lembaga jasa keuangan lainnya.
10. Sesuai dengan Surat Pernyataan Anggota Direksi dan Dewan Komisaris dari Manajer Investasi serta Wakil Manajer Investasi pengelola investasi CAPITAL SHARIA FIXED INCOME dalam Surat Pernyataan masing-masing tertanggal 1 Maret 2023, bahwa sampai dengan tanggal Surat Pernyataan tersebut ditandatangani, anggota Direksi dan Komisaris dari Manajer Investasi dan Wakil Manajer Investasi pengelola investasi CAPITAL SHARIA FIXED INCOME telah menyatakan bahwa anggota Direksi dan Komisaris dari Manajer Investasi dan Wakil Manajer Investasi pengelola investasi CAPITAL SHARIA FIXED INCOME tidak terlibat baik dalam perkara pidana, perdata, tata usaha negara, maupun kepailitan di muka pengadilan umum.
11. Direksi Manajer Investasi telah menyatakan dalam Surat Pernyataan tertanggal 1 Maret 2023 bahwa sampai dengan tanggal Surat Pernyataan tersebut ditandatangani, Manajer Investasi telah memenuhi kewajiban-kewajiban terkait ketenagakerjaan dan ketentuan mengenai fungsi-fungsi Manajer Investasi sesuai dengan ketentuan peraturan perundang-undangan yang berlaku, serta struktur organisasi Manajer

Investasi yang dimuat dalam website Manajer Investasi adalah benar sesuai dengan kondisi terkini Manajer Investasi.

12. Direksi Manajer Investasi telah menyatakan dalam Surat Pernyataan tertanggal 1 Maret 2023 bahwa rencana pembentukan CAPITAL SHARIA FIXED INCOME telah disetujui oleh seluruh anggota Direksi Manajer Investasi.
13. Direksi Manajer Investasi telah menyatakan dalam Surat Pernyataan tertanggal 1 Maret 2023 bahwa sampai dengan Surat Pernyataan tersebut ditandatangani, Manajer Investasi tidak terlibat baik dalam perkara pidana, perdata, perpajakan, tata usaha negara maupun kepailitan di muka badan peradilan di Indonesia.
14. Manajer Investasi telah mempunyai Dewan Pengawas Syariah dalam melakukan kegiatan pengelolaan CAPITAL SHARIA FIXED INCOME.
15. Bank Kustodian adalah suatu bank umum berbentuk perseroan terbatas yang didirikan menurut dan berdasarkan peraturan perundang-undangan Negara Republik Indonesia, berkedudukan hukum di Jakarta Selatan dan telah memperoleh semua izin yang diperlukan untuk menjalankan kegiatan usahanya di Indonesia termasuk tetapi tidak terbatas pada persetujuan otoritas Pasar Modal untuk melakukan kegiatan sebagai Kustodian.
16. Anggaran Dasar Bank Kustodian yang berlaku pada tanggal diterbitkannya Pendapat dari Segi Hukum ini termaktub dalam akta Pernyataan Keputusan Rapat Umum Pemegang Saham Luar Biasa PT Bank Danamon Indonesia Tbk, No. 40 Tanggal 10 Desember 2020, dibuat di hadapan Mala Mukti, S.H., LL.M., notaris di Jakarta, yang telah diterima dan dicatat di dalam Sistem Administrasi Badan Hukum Kementerian Hukum dan Hak Asasi Manusia Republik Indonesia dengan Surat No. AHU-AH.01.03-0420961 tanggal 18 Desember 2020.
17. Bank Kustodian telah menyatakan dalam Surat Pernyataan tertanggal 7 Maret 2023 bahwa sampai dengan Surat Pernyataan tersebut ditandatangani, Bank Kustodian tidak pernah terlibat perkara perdata maupun pidana, ataupun dalam perselisihan administrasi dengan instansi pemerintah yang berwenang di bidang pengelolaan reksa dana, atau berada dalam proses kepailitan yang dapat mempengaruhi secara material kedudukan atau kelangsungan usaha dari Bank Kustodian.
18. Bank Kustodian telah mempunyai penanggung jawab kegiatan di bidang keuangan Syariah dalam melakukan kegiatan kustodian Reksa Dana Syariah.
19. Bank Kustodian telah melaksanakan kewajiban masing-masing terkait laporan tahunan periode tahun 2021 dan laporan aktivitas bulanan periode bulan September 2022

sampai dengan bulan Februari 2023, sebagaimana diatur dalam Pasal 2 Peraturan Otoritas Jasa Keuangan No. 24/POJK.04/2017 tanggal 21 Juni 2017 tentang Laporan Bank Umum Sebagai Kustodian.

20. Manajer Investasi dan Bank Kustodian telah menyatakan dalam Surat Pernyataan masing-masing tertanggal 1 Maret 2023 dan 7 Maret 2023 bahwa Manajer Investasi dan Bank Kustodian tidak memiliki hubungan afiliasi satu sama lain.
21. Manajer Investasi dan Bank Kustodian telah menyatakan bahwa Manajer Investasi dan Bank Kustodian tidak mempunyai hubungan afiliasi satu sama lain.
22. Kontrak telah dibuat sesuai dengan peraturan perundang-undangan yang berlaku, khususnya peraturan perundang-undangan di bidang pasar modal yang mengatur tentang reksa dana kontrak investasi kolektif.
23. Manajer Investasi telah memperoleh Pernyataan Kesesuaian Syariah atas penerbitan CAPITAL SHARIA FIXED INCOME dari Dewan Pengawas Syariah Manajer Investasi.
24. CAPITAL SHARIA FIXED INCOME berlaku sejak ditetapkannya pernyataan efektif oleh Otoritas Jasa Keuangan sampai dinyatakan bubar sesuai peraturan perundang-undangan yang berlaku.
25. Baik Manajer Investasi maupun Bank Kustodian mempunyai kecakapan hukum dan berwenang sepenuhnya untuk menandatangani Kontrak dan oleh karena itu kewajiban-kewajiban mereka masing-masing selaku para pihak dalam Kontrak adalah sah dan mengikat serta dapat dituntut pemenuhannya di muka badan peradilan yang berwenang. Setelah ditetapkannya pernyataan efektif oleh Otoritas Jasa Keuangan, setiap pembeli Unit Penyertaan yang karena itu menjadi pemilik/Pemegang Unit Penyertaan terikat oleh Kontrak.
26. Kontrak memuat ketentuan mengenai kerahasiaan dan keamanan data/informasi Pemegang Unit Penyertaan sebagai bentuk penerapan prinsip perlindungan konsumen sebagaimana disyaratkan dalam Pasal 2 huruf d Peraturan Otoritas Jasa Keuangan No. 6/POJK.07/2022 tanggal 14 April 2022 tentang Perlindungan Konsumen dan Masyarakat di Sektor Jasa Keuangan.
27. Kontrak mengatur ketentuan mengenai penggantian Manajer Investasi dan/atau Bank Kustodian yaitu berdasarkan: (i) kewenangan OJK apabila terjadi pelanggaran Manajer Investasi dan/atau Bank Kustodian terhadap peraturan perundang-undangan yang berlaku; (ii) kewenangan Manajer Investasi mengganti Bank Kustodian; (iii) pengunduran diri Manajer Investasi; (iv) pengunduran diri Bank Kustodian; (v) kesepakatan antara Manajer Investasi dan Bank Kustodian untuk mengganti Manajer Investasi dan/atau Bank Kustodian. Manajer Investasi/Bank Kustodian wajib

bertanggung jawab atas tugas sebagai Manajer Investasi/Bank Kustodian sampai dengan adanya Manajer Investasi/Bank Kustodian pengganti.

28. CAPITAL SHARIA FIXED INCOME wajib dibubarkan apabila terjadi salah satu dari hal-hal sebagai berikut: (i) dalam jangka waktu 90 (sembilan puluh) Hari Bursa, CAPITAL SHARIA FIXED INCOME yang pernyataan pendaftarannya telah menjadi efektif memiliki dana kelolaan kurang dari Rp 10.000.000.000,- (sepuluh miliar Rupiah); (ii) diperintahkan oleh OJK sesuai dengan peraturan perundang-undangan di bidang Pasar Modal; (iii) total Nilai Aktiva Bersih CAPITAL SHARIA FIXED INCOME kurang dari Rp 10.000.000.000,- (sepuluh miliar) selama 120 (seratus dua puluh) Hari Bursa berturut-turut; (iv) CAPITAL SHARIA FIXED INCOME dimiliki kurang dari 10 (sepuluh) Pemegang Unit Penyertaan dalam jangka waktu 120 (seratus dua puluh) Hari Bursa berturut-turut dan/atau (v) Manajer Investasi dan Bank Kustodian telah sepakat untuk membubarkan CAPITAL SHARIA FIXED INCOME.
29. Pilihan penyelesaian perselisihan antara Manajer Investasi, Bank Kustodian dan Pemegang Unit Penyertaan yang berhubungan dengan Kontrak dilakukan melalui Lembaga Alternatif Penyelesaian Sengketa (LAPS) Sektor Jasa Keuangan yang telah memperoleh persetujuan dari OJK dengan syarat, ketentuan dan tata cara sebagaimana dimaksud dalam Peraturan Otoritas Jasa Keuangan Nomor: 61/POJK.07/2020 tanggal 14 Desember 2020 tentang Lembaga Alternatif Penyelesaian Sengketa Sektor Jasa Keuangan.
30. Setiap Unit Penyertaan yang diterbitkan, ditawarkan dan dijual memberi hak kepada pemilik/pemegangnya yang terdaftar dalam daftar penyimpanan kolektif yang diselenggarakan oleh Bank Kustodian untuk menjalankan semua hak yang dapat dijalankan oleh seorang pemilik/Pemegang Unit Penyertaan.

Demikian Pendapat dari Segi Hukum ini kami berikan dengan sebenarnya selaku Konsultan Hukum Independen dan tidak terafiliasi baik dengan Manajer Investasi maupun dengan Bank Kustodian dan kami bertanggung jawab atas isi Pendapat dari Segi Hukum ini.

Hormat kami,
ARDIANTO & MASNIARI



J. Masniari Sitompul
Partner
STTD.KH-34/PM.22/2018

BAB XIII
LAPORAN KEUANGAN DAN PENDAPAT AKUNTAN

(lihat halaman selanjutnya)

REKSA DANA SYARIAH CAPITAL SHARIA FIXED INCOME

LAPORAN KEUANGAN

Dan Laporan Auditor Independen

Untuk periode dari tanggal 5 Juni 2023 (Tanggal Efektif) sampai dengan
tanggal 31 Desember 2023

REKSA DANA SYARIAH CAPITAL SHARIA FIXED INCOME

Laporan Keuangan
Dan Laporan Auditor Independen
Untuk periode dari tanggal 5 Juni 2023 (Tanggal Efektif) sampai
dengan tanggal 31 Desember 2023

DAFTAR ISI

	Halaman
Surat Pernyataan Manajer Investasi	
Surat Pernyataan Bank Kustodian	
Laporan Auditor Independen	
Laporan Posisi Keuangan	1
Laporan Laba Rugi dan Penghasilan Komprehensif Lain	2
Laporan Perubahan Aset Bersih Yang Dapat Didistribusikan Kepada Pemegang Unit Penyertaan	3
Laporan Arus Kas	4
Laporan Sumber dan Penyaluran Dana Zakat	5
Laporan Sumber dan Penyaluran Dana Kebajikan	6
Catatan Atas Laporan Keuangan	7 - 21

**SURAT PERNYATAAN MANAJER INVESTASI
TENTANG
TANGGUNG JAWAB ATAS LAPORAN KEUANGAN
UNTUK TAHUN YANG BERAKHIR PADA
TANGGAL 31 DESEMBER 2023
REKSA DANA SYARIAH CAPITAL SHARIA FIXED INCOME**

Kami yang bertanda-tangan dibawah ini:

Nama : Yo Hendrik
Alamat : Menara Jamsostek Lt. 5, Jl. Gatot Subroto No. 38
Nomor Telepon : 021-22773900
Jabatan : Direktur Utama

Nama : Ivan Hadinata
Alamat Kantor : Menara Jamsostek Lt. 5, Jl. Gatot Subroto No. 38
Nomor Telepon : 021-22773900
Jabatan : Direktur

Menyatakan bahwa:

1. Kami bertanggung jawab atas penyusunan dan penyajian laporan keuangan **Reksa Dana Syariah Capital Sharia Fixed Income**.
2. Laporan keuangan **Reksa Dana Syariah Capital Sharia Fixed Income** telah disusun dan disajikan sesuai Standar Akuntansi Keuangan di Indonesia.
3. a. Semua informasi dalam laporan keuangan **Reksa Dana Syariah Capital Sharia Fixed Income** telah dimuat secara lengkap dan benar.
b. Laporan keuangan **Reksa Dana Syariah Capital Sharia Fixed Income** tidak mengandung informasi atau fakta material yang tidak benar, dan tidak menghilangkan informasi atau fakta material.
4. Kami bertanggung jawab atas sistem pengendalian internal **Reksa Dana Syariah Capital Sharia Fixed Income**
5. Kami bertanggung jawab atas laporan keuangan sesuai dengan tugas dan tanggung jawab masing-masing pihak sebagaimana tersebut dalam Kontrak Investasi Kolektif **Reksa Dana Syariah Capital Sharia Fixed Income**.

Demikian pernyataan ini dibuat dengan sebenarnya.

Jakarta, 20 Maret 2024
PT Capital Asset Management



Yo Hendrik
Direktur Utama

Ivan Hadinata
Direktur



Danamon

A member of  MUFG, a global financial group

**SURAT PERNYATAAN BANK KUSTODIAN
TENTANG
TANGGUNG JAWAB ATAS LAPORAN KEUANGAN
UNTUK TAHUN YANG BERAKHIR PADA
TANGGAL 31 DESEMBER 2023
REKSA DANA SYARIAH CAPITAL SHARIA FIXED INCOME**

Kami yang bertanda-tangan dibawah ini:

Nama	: Budi Rahayu
Alamat Kantor	: Jl. HR. Rasuna Said Kav C-10 Kuningan
Nomor Telepon	: 021-80645000
Jabatan	: Custody Operation Head
Nama	: Teguh Arief Wibowo
Alamat Kantor	: Jl. HR. Rasuna Said Kav C-10 Kuningan
Nomor Telepon	: 021-80645000
Jabatan	: Fund Services Processing Head

Menyatakan bahwa:

1. Bertanggung jawab atas penyusunan dan penyajian laporan keuangan **Reksa Dana Syariah Capital Sharia Fixed Income** ("Reksa Dana") sesuai dengan tugas dan tanggung jawab masing-masing sebagai Bank Kustodian sebagaimana tercantum dalam Kontrak Investasi Kolektif ("KIK") Reksa Dana, serta menurut peraturan dan perundangan yang berlaku.
2. Laporan keuangan **Reksa Dana Syariah Capital Sharia Fixed Income** telah disusun dan disajikan sesuai Standar Akuntansi Keuangan di Indonesia.
3. Sesuai dengan tugas dan tanggung jawab sebagaimana disebutkan dalam butir 1 diatas, menyatakan bahwa :
 - a. Semua informasi dalam laporan keuangan **Reksa Dana Syariah Capital Sharia Fixed Income** telah dimuat secara lengkap dan benar.
 - b. Laporan keuangan **Reksa Dana Syariah Capital Sharia Fixed Income** tidak mengandung informasi atau fakta material yang tidak benar, dan tidak menghilangkan informasi atau fakta material.
4. Bertanggung jawab atas sistem pengendalian internal **Reksa Dana Syariah Capital Sharia Fixed Income** sesuai dengan tugas dan tanggung jawab masing-masing sebagai Bank Kustodian sebagaimana tercantum dalam KIK Reksa Dana, menurut peraturan dan perundangan yang berlaku.

Demikian pernyataan ini dibuat dengan sebenarnya.

Jakarta, Maret 2024
Atas nama dan mewakili Bank Kustodian
PT Bank Danamon Indonesia Tbk

Budi Rahayu

Custody Operation Head

Teguh Arief Wibowo

Fund Services Processing Head

33A6FAKX853189092

LAPORAN AUDITOR INDEPENDEN

No. 00058/2.1138/AU.1/09/1396-1/1/III/2024

**Pemegang Unit Penyertaan, Manajer Investasi, dan Bank Kustodian
Reksa Dana Syariah Capital Sharia Fixed Income**

Opini

Kami telah mengaudit laporan keuangan Reksa Dana Syariah Capital Sharia Fixed Income terlampir, yang terdiri dari laporan posisi keuangan tanggal 31 Desember 2023, serta laporan laba-rugi dan penghasilan komprehensif lain laporan perubahan aset bersih yang dapat diatribusikan kepada pemegang unit penyertaan, dan laporan arus kas untuk periode dari tanggal 5 Juni 2023 (Tanggal Efektif) sampai dengan tanggal 31 Desember 2023 dan suatu ikhtisar kebijakan akuntansi signifikan dan informasi penjelasan lainnya.

Menurut opini kami, laporan keuangan terlampir menyajikan secara wajar, dalam semua hal yang material, posisi keuangan Reksa Dana Syariah Capital Sharia Fixed Income tanggal 31 Desember 2023, kinerja keuangan, laporan perubahan aset bersih, serta arus kas untuk periode dari tanggal 5 Juni 2023 (Tanggal Efektif) sampai dengan tanggal 31 Desember 2023, sesuai dengan Standar Akuntansi Keuangan di Indonesia.

Basis Opini

Kami melaksanakan audit kami berdasarkan Standar Audit yang diterapkan oleh Institut Akuntan Publik Indonesia. Tanggung jawab kami menurut standar tersebut diuraikan lebih lanjut dalam paragraf Tanggung Jawab Auditor terhadap Audit atas Laporan Keuangan pada laporan kami. Kami independen terhadap Reksa Dana berdasarkan ketentuan etika yang relevan dalam audit kami atas laporan keuangan di Indonesia, dan kami telah memenuhi tanggung jawab etika lainnya berdasarkan ketentuan tersebut. Kami yakin bahwa bukti audit yang telah kami peroleh adalah cukup dan tepat untuk menyediakan suatu basis bagi opini audit kami.

Tanggung jawab Manajer Investasi dan Bank Kustodian atas Tata Kelola terhadap laporan keuangan

Manajer Investasi bertanggung jawab atas penyusunan dan penyajian wajar laporan keuangan ini dan sesuai dengan Standar Akuntansi Keuangan di Indonesia, dan atas pengendalian internal yang dianggap perlu oleh Manajer Investasi dan Bank Kustodian untuk memungkinkan penyusunan laporan keuangan yang bebas dari kesalahan penyajian material, baik yang disebabkan oleh kecurangan maupun kesalahan.

Tanggung jawab Manajer Investasi dan Bank Kustodian atas Tata Kelola terhadap laporan keuangan (lanjutan)

Dalam penyusunan laporan keuangan, Manajer Investasi bertanggung jawab untuk menilai kemampuan Reksa Dana dalam mempertahankan kelangsungan usahanya, mengungkapkan sesuai dengan kondisinya, hal-hal yang berkaitan dengan kelangsungan usaha, dan menggunakan basis akuntansi kelangsungan usaha, kecuali Manajer Investasi memiliki atensi untuk melikuidasi Reksa Dana atau menghentikan operasi, atau tidak memiliki alternatif yang realistis selain melaksanakannya.

Pihak yang bertanggung jawab atas tata kelola bertanggung jawab untuk mengawasi proses pelaporan keuangan Reksa Dana.

Tanggung Jawab Auditor terhadap Audit atas Laporan Keuangan

Tujuan kami adalah untuk memperoleh keyakinan memadai tentang apakah laporan keuangan secara keseluruhan bebas dari kesalahan penyajian material, baik yang disebabkan oleh kecurangan maupun kesalahan, dan untuk menerbitkan laporan auditor yang mencakup opini kami. Keyakinan memadai merupakan suatu tingkat keyakinan tinggi, namun bukan merupakan suatu jaminan bahwa audit yang dilaksanakan berdasarkan Standar Audit akan selalu mendeteksi kesalahan penyajian material ketika hal tersebut ada. Kesalahan penyajian dapat disebabkan oleh kecurangan maupun kesalahan dan dianggap material jika, baik secara individual maupun secara agregat, dapat diekspektasikan secara wajar akan memengaruhi keputusan ekonomi yang diambil oleh pengguna berdasarkan laporan keuangan tersebut.

Sebagai bagian dari suatu audit berdasarkan Standar Audit, kami menerapkan pertimbangan profesional dan mempertahankan skeptisme profesional selama audit. Kami juga:

- Mengidentifikasi dan menilai risiko kesalahan penyajian material dalam laporan keuangan, baik disebabkan oleh kecurangan maupun kesalahan, mendesain dan melaksanakan prosedur audit yang responsif terhadap risiko tersebut, serta memperoleh bukti audit yang cukup dan tepat untuk menyediakan basis bagi opini kami. Risiko tidak terdeteksinya kesalahan penyajian material disebabkan oleh kecurangan lebih tinggi dari yang disebabkan oleh kesalahan, karena kecurangan dapat melibatkan kolusi, pemalsuan, penghilangan secara sengaja, pernyataan salah, atau pengabaian pengendalian internal.
- Memeroleh suatu pemahaman tentang pengendalian internal yang relevan dengan audit untuk mendesain prosedur audit yang tepat sesuai dengan kondisinya, tetapi bukan untuk tujuan menyatakan opini atas keefektifitasan pengendalian internal Reksa Dana.
- Mengevaluasi ketepatan kebijakan akuntansi yang digunakan serta kewajaran estimasi akuntansi dan pengungkapan terkait yang dibuat oleh manajemen.

Tanggung Jawab Auditor terhadap Audit atas Laporan Keuangan (lanjutan)

Sebagai bagian dari suatu audit berdasarkan Standar Audit, kami menerapkan pertimbangan profesional dan mempertahankan skeptisme profesional selama audit. Kami juga: (lanjutan)

- Menyimpulkan ketepatan penggunaan basis akuntansi kelangsungan usaha oleh manajemen dan, berdasarkan bukti audit yang diperoleh, apakah terdapat suatu ketidakpastian material terkait dengan peristiwa atau kondisi yang dapat menyebabkan keraguan signifikan atas kemampuan Reksa Dana untuk mempertahankan kelangsungan usahanya. Ketika kami menyimpulkan bahwa terdapat suatu ketidakpastian material, kami diharuskan untuk menarik perhatian dalam laporan auditor kami ke pengungkapan terkait dalam laporan keuangan atau, jika pengungkapan tersebut tidak memadai, harus menentukan apakah perlu untuk memodifikasi opini kami. Kesimpulan kami didasarkan pada bukti audit yang diperoleh hingga tanggal laporan auditor kami. Namun, peristiwa atau kondisi masa depan dapat menyebabkan Reksa Dana tidak dapat mempertahankan kelangsungan usaha.
- Mengevaluasi penyajian, struktur, dan isi laporan keuangan secara keseluruhan, termasuk pengungkapannya, dan apakah laporan keuangan mencerminkan transaksi dan peristiwa yang mendasarinya dengan suatu cara mencapai penyajian wajar.

Kami mengkomunikasikan kepada pihak yang bertanggung jawab atas tata kelola mengenai, antara lain, ruang lingkup dan saat yang direncanakan atas audit, serta temuan audit signifikan, termasuk setiap defisiensi signifikan dalam pengendalian internal yang teridentifikasi oleh kami selama audit.

Kantor Akuntan Publik
Andi Ruswandi Wisnu & Rekan

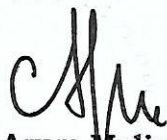

Arum Meliana, CPA

Nomor Ijin Akuntan Publik: AP.1396

Jakarta, 20 Maret 2024



REKSA DANA SYARIAH CAPITAL SHARIA FIXED INCOME**LAPORAN POSISI KEUANGAN**

Per 31 Desember 2023

(Disajikan dalam Rupiah, kecuali dinyatakan lain)

	Catatan	2023
ASET		
Portofolio efek		
Efek bersifat utang	2,4	18.004.973.945
Instrumen pasar uang	2,4	2.100.000.000
JUMLAH PORTOFOLIO EFEK		20.104.973.945
Kas	2,5	964.154.729
Piutang bagi hasil	6	229.251.944
Lain-lain		754.411
JUMLAH ASET		21.299.135.029
LIABILITAS		
Utang pajak	7	19.771.009
Beban akrual	2,8	31.723.062
Utang lain-lain		772.871.883
TOTAL LIABILITAS		824.365.955
NILAI ASET BERSIH		
Total kenaikan nilai aktiva bersih	9	20.474.769.074
Penghasilan komprehensif lain		-
TOTAL NILAI ASET BERSIH		20.474.769.074
JUMLAH UNIT PENYERTAAN YANG BEREDAR		19.822.355,1647
NILAI ASET BERSIH PER UNIT PENYERTAAN		1.032,9130

Catatan atas laporan keuangan merupakan bagian yang tidak terpisahkan dari laporan keuangan secara keseluruhan

REKSA DANA SYARIAH CAPITAL SHARIA FIXED INCOME
LAPORAN LABA RUGI DAN PENGHASILAN KOMPREHENSIF LAIN

Untuk periode dari tanggal 5 Juni 2023 (Tanggal Efektif) sampai dengan tanggal 31 Desember 2023

(Disajikan dalam Rupiah, kecuali dinyatakan lain)

	<u>Catatan</u>	<u>2023</u>
PENDAPATAN		
Pendapatan investasi		
Pendapatan bagi hasil	10	324.516.701
Keuntungan (kerugian) investasi yang telah direalisasi	11	42.578.500
Keuntungan (kerugian) investasi yang belum direalisasi	12	257.768.944
Pendapatan Lainnya	13	1.124.544
TOTAL PENDAPATAN		<u>625.988.690</u>
BEBAN		
Beban investasi		
Beban pengelolaan investasi	14	56.597.506
Beban kustodian	15	6.182.231
Beban lain-lain	16	58.857.784
Beban lainnya	17	224.909
TOTAL BEBAN		<u>121.862.429</u>
LABA (RUGI) SEBELUM PAJAK		<u>504.126.260</u>
Beban (penghasilan) pajak		-
LABA (RUGI) TAHUN BERJALAN		<u>504.126.260</u>
Penghasilan komprehensif lain		-
PENGHASILAN KOMPREHENSIF		<u><u>504.126.260</u></u>

Catatan atas laporan keuangan merupakan bagian yang tidak terpisahkan dari laporan keuangan secara keseluruhan

REKSA DANA SYARIAH CAPITAL SHARIA FIXED INCOME
LAPORAN PERUBAHAN ASET BERSIH YANG DAPAT DIATRIBUSIKAN KEPADA PEMEGANG UNIT PENYERTAAN
 Untuk periode dari tanggal 5 Juni 2023 (Tanggal Efektif) sampai dengan tanggal 31 Desember 2023

(Disajikan dalam Rupiah, kecuali dinyatakan lain)

	Transaksi Dengan Pemegang Unit Penyertaan	Total Kenaikan (Penurunan) Nilai Aset Bersih	Penghasilan Komprehensif Lain	Total Nilai Aset Bersih
Saldo per 1 Januari 2023	-	-	-	-
Perubahan Aset Bersih pada Tahun 2022				
Penghasilan komprehensif tahun berjalan	-	504.126.260	-	504.126.260
Transaksi dengan pemegang unit penyertaan				
Distribusi kepada pemegang unit penyertaan	-			-
Penjualan unit penyertaan	33.803.376.712			33.803.376.712
Pembelian unit kembali unit penyertaan	(13.832.733.899)			(13.832.733.899)
Penghasilan Komprehensif Lain	-			-
Saldo per 31 Desember 2023	19.970.642.813	504.126.260	-	20.474.769.074

Catatan atas laporan keuangan merupakan bagian yang tidak terpisahkan dari laporan keuangan secara keseluruhan

REKSA DANA SYARIAH CAPITAL SHARIA FIXED INCOME
LAPORAN ARUS KAS

Untuk periode dari tanggal 5 Juni 2023 (Tanggal Efektif) sampai dengan tanggal 31 Desember 2023

(Disajikan dalam Rupiah, kecuali dinyatakan lain)

	2023
ARUS KAS DARI AKTIVITAS OPERASI	
Penerimaan bunga	94.510.346
Penerimaan biaya investasi	1.124.544
Pembelian dan penjualan portofolio efek, bersih	(19.804.626.501)
Pembayaran pajak penghasilan	19.771.009
Pembayaran lainnya	682.732.516
Total bersih arus kas digunakan untuk aktivitas operasi	(19.006.488.085)
ARUS KAS DARI AKTIVITAS PENDANAAN	
Penjualan unit penyertaan	33.803.376.712
Perolehan kembali unit penyertaan	(13.832.733.899)
Total arus kas diperoleh dari aktivitas pendanaan	19.970.642.813
KENAIKAN BERSIH KAS DAN SETARA KAS	964.154.728
KAS DAN SETARA KAS PADA AWAL TAHUN	-
KAS DAN SETARA KAS PADA AKHIR TAHUN	964.154.728

Catatan atas laporan keuangan merupakan bagian yang tidak terpisahkan dari laporan keuangan secara keseluruhan

REKSA DANA SYARIAH CAPITAL SHARIA FIXED INCOME
LAPORAN SUMBER DAN PENYALURAN DANA ZAKAT

Untuk periode dari tanggal 5 Juni 2023 (Tanggal Efektif) sampai dengan tanggal 31 Desember 2023

(Disajikan dalam Rupiah, kecuali dinyatakan lain)

	<u>2023</u>
SUMBER DANA KEBAJIKAN	
Zakat dari Reksa Dana	-
Zakat dari pihak luar Reksa Dana	
Jumlah Sumber Dana Zakat	<u>-</u>
Penyaluran dana zakat	-
Kenaikan Dana Zakat	<u>-</u>
SALDO AWAL DANA ZAKAT	<u>-</u>
SALDO AKHIR DANA ZAKAT	<u>-</u>

Catatan atas laporan keuangan terlampir merupakan bagian yang tidak terpisahkan dari laporan keuangan secara keseluruhan

**REKSA DANA SYARIAH CAPITAL SHARIA FIXED INCOME
LAPORAN SUMBER DAN PENGGUNAAN DANA KEBAJIKAN**

Untuk periode dari tanggal 5 Juni 2023 (Tanggal Efektif) sampai dengan tanggal 31 Desember 2023

(Disajikan dalam Rupiah, kecuali dinyatakan lain)

	2023
SUMBER DANA KEBAJIKAN	
Pendapatan non-halal	-
Jumlah Sumber Dana Kebajikan	-
PENGGUNAAN DANA KEBAJIKAN	
Sumbangan	-
Jumlah Penggunaan Dana Kebajikan	-
KENAIKAN DANA KEBAJIKAN	-
SALDO AWAL DANA KEBAJIKAN	-
SALDO AKHIR DANA KEBAJIKAN	-

Catatan atas laporan keuangan terlampir merupakan bagian yang tidak terpisahkan dari laporan keuangan secara keseluruhan

**REKSA DANA SYARIAH CAPITAL SHARIA FIXED INCOME
CATATAN ATAS LAPORAN KEUANGAN**

Untuk periode dari 5 Juni 2023 (Tanggal Efektif) sampai dengan Tanggal 31 Desember 2023

(Disajikan dalam Rupiah, kecuali dinyatakan lain)

1. UMUM

Reksa Dana Syariah Capital Sharia Fixed Income adalah Reksa Dana berbentuk Kontrak Investasi Kolektif bersifat terbuka berdasarkan Undang-Undang Pasar Modal No.8 tahun 1995, Peraturan Otoritas Jasa Keuangan No. 23/POJK.04/2016 tanggal 13 Juni 2016 tentang Reksa Dana Berbentuk Kontrak Investasi Kolektif, Peraturan Otoritas Jasa Keuangan No. 2/POJK.04/2020 tanggal 08 Januari 2020 tentang Perubahan Atas Peraturan Otoritas Jasa Keuangan No. 23/POJK.04/2016 tentang Reksa Dana Berbentuk Kontrak Investasi Kolektif dan Peraturan Otoritas Jasa Keuangan Nomor 04 Tahun 2023 tanggal 30 Maret 2023 tentang perubahan kedua atas Peraturan Otoritas Jasa Keuangan Nomor 23/POJK.04/2016 tentang Reksa Dana Berbentuk Kontrak Investasi Kolektif dan Peraturan Otoritas Jasa Keuangan Nomor 33/POJK.04/2019 tentang Penerbitan dan Persyaratan Reksa Dana Syariah.

Kontrak Investasi Kolektif Reksa Dana antara PT Capital Asset Management sebagai Manajer Investasi dan PT Bank Danamon Indonesia Tbk, sebagai Bank Kustodian dituangkan dalam Akta No. 85 tanggal 20 Maret 2023 di hadapan Pratiwi Handayani, S.H., Notaris di Jakarta.

Jumlah unit penyertaan yang ditawarkan selama masa penawaran sesuai dengan Kontrak Investasi Kolektif (KIK) adalah secara terus menerus sampai dengan jumlah 1.000.000.000 (satu miliar) unit penyertaan dengan nilai aktiva bersih sebesar Rp 1.000 (seribu Rupiah) per unit penyertaan.

Reksa Dana telah memperoleh pernyataan efektif dari Otoritas Jasa Keuangan (OJK) sesuai dengan Surat No. 1528/PM.02/2023 pada tanggal 5 Juni 2023.

PT Capital Asset Management sebagai Manajer Investasi didukung oleh tenaga profesional yang terdiri dari Komite Investasi dan Tim Pengelola Investasi. Komite Investasi akan mengarahkan dan mengawasi Tim Pengelola Investasi dalam menjalankan kebijakan dan strategi investasi sehari-hari sesuai dengan tujuan investasi. Komite Investasi terdiri dari:

Ketua : Darwin
Anggota : Ngadiran Th
: Yo Hendrik

Tim Pengelola Investasi bertugas sebagai pelaksana harian atas kebijakan, strategi, dan eksekusi investasi yang telah diformulasikan bersama dengan Komite Investasi. Tim Pengelola Investasi untuk periode 2022 sebagai berikut:

Ketua : Wisnu Karto
Anggota : Desmon Roy B Silitonga

Sesuai dengan Kontrak Investasi Kolektif, tujuan Reksa Dana adalah untuk memperoleh pendapatan investasi dalam jangka waktu menengah melalui investasi terutama pada Efek Syariah berpendapatan tetap Syariah dengan tetap memperhatikan risiko investasi dan Kebijakan Investasi.

Sesuai dengan tujuan investasinya, Manajer Investasi akan menginvestasikan Reksa Dana dengan target komposisi investasi berdasarkan perubahan Kontrak Investasi Kolektif sebagai berikut:

- a. Manajer Investasi akan melakukan Penawaran Umum atas Unit Penyertaan Syariah Capital Sharia Fixed Income secara terus menerus sampai dengan jumlah 10.000.000.000 (sepuluh miliar) Unit Penyertaan. Setiap Unit Penyertaan mempunyai Nilai Aktiva Bersih awal per Unit Penyertaan sebesar Rp1.000,- (seribu rupiah) - per Unit Penyertaan pada hari pertama Penawaran Umum. Selanjutnya harga pembelian setiap Unit Penyertaan di tetapkan berdasarkan Nilai Aktiva Bersih (NAB) per Unit Penyertaan.

Sesuai dengan Kontrak Investasi Kolektif, jangka waktu berdirinya Reksa Dana adalah sejak ditetapkan sesuai surat pernyataan efektif dari Dewan Komisiner OJK. Reksa Dana dapat dibubarkan berdasarkan pada persyaratan dan kondisi tertentu antara lain nilai aktiva bersih Reksa Dana dibawah Rp 10.000.000.000 (sepuluh miliar Rupiah) selama 120 (seratus dua puluh) hari bursa berturut-turut.

Transaksi unit penyertaan dan nilai aset bersih per unit penyertaan dipublikasikan hanya pada hari-hari bursa, dimana hari terakhir bursa di bulan Desember 2023 adalah tanggal 29 Desember 2023. Laporan keuangan Reksa Dana untuk tahun yang berakhir pada tanggal 31 Desember 2023 ini disajikan berdasarkan posisi aset bersih Reksa Dana pada tanggal 31 Desember 2023.

REKSA DANA SYARIAH CAPITAL SHARIA FIXED INCOME CATATAN ATAS LAPORAN KEUANGAN

Untuk periode dari 5 Juni 2023 (Tanggal Efektif) sampai dengan Tanggal 31 Desember 2023

(Disajikan dalam Rupiah, kecuali dinyatakan lain)

1. UMUM - Lanjutan

Laporan keuangan Reksa Dana untuk tahun yang berakhir pada tanggal 31 Desember 2023 telah diselesaikan dan diotorisasi untuk penerbitan pada tanggal 20 Maret 2024 oleh Manajer Investasi dan Bank Kustodian yang bertanggung jawab atas penyusunan dan penyajian laporan keuangan masing-masing sebagai Manajer Investasi dan Bank Kustodian sebagaimana tercantum dalam Kontrak Investasi Kolektif Reksa Dana Syariah Capital Sharia Fixed Income, serta menurut peraturan dan perundangan yang berlaku atas laporan keuangan Reksa Dana tersebut.

Laporan keuangan Reksa Dana telah disusun dan diselesaikan secara bersama-sama oleh PT Capital Asset Management, selaku Manajer Investasi dan PT Bank Danamon Indonesia Tbk selaku Bank Kustodian dari Reksa Dana. Manajer Investasi dan Bank Kustodian bertanggung jawab atas laporan keuangan Reksa Dana sesuai dengan tugas dan tanggung jawab masing-masing selaku Manajer Investasi dan Bank Kustodian sebagaimana tercantum dalam KIK Reksa Dana serta menurut peraturan dan perundangan yang berlaku.

2. IKHTISAR KEBIJAKAN AKUNTANSI

Berikut ini adalah dasar penyajian laporan keuangan dan kebijakan akuntansi yang diterapkan dalam penyusunan laporan keuangan Reksa Dana.

a. Dasar Penyajian Laporan Keuangan

Laporan keuangan disusun dan disajikan sesuai dengan Standar Akuntansi Keuangan di Indonesia, meliputi pernyataan dan interpretasi yang dikeluarkan oleh Dewan Standar Akuntansi Keuangan Ikatan Akuntan Indonesia (DSAK-IAI) dan peraturan regulator pasar modal Nomor X.D.1 "Laporan Reksa Dana", yang telah diperbarui dengan Peraturan Otoritas Jasa Keuangan Nomor: 33/POJK.4/2020 tentang Penyusunan Laporan Keuangan Produk Investasi Berbentuk Kontrak Investasi Kolektif dan Surat Edaran OJK Nomor: 14/SEOJK.04/2020 tentang Pedoman Perlakuan Akuntansi Produk Investasi KIK.

Laporan keuangan disusun berdasarkan konsep biaya perolehan (*historical cost*), kecuali beberapa akun tertentu disusun berdasarkan pengukuran lain, sebagaimana diuraikan dalam kebijakan akuntansi masing-masing akun tersebut. Laporan keuangan ini disusun dengan metode akrual, kecuali laporan arus kas.

Laporan arus kas disusun dengan menggunakan metode langsung dengan mengelompokkan arus kas dalam aktivitas operasi dan pendanaan. Aktivitas investasi tidak dikelompokkan terpisah karena aktivitas investasi adalah aktivitas operasi utama Reksa Dana.

Mata uang pelaporan yang digunakan untuk penyusunan dan penyajian laporan keuangan Reksa Dana adalah mata uang Rupiah (Rp) yang juga merupakan mata uang fungsional Reksa Dana. Angka-angka di laporan keuangan adalah dalam Rupiah, kecuali jumlah unit penyertaan beredar atau jumlah lain yang dinyatakan secara khusus.

Penyusunan laporan keuangan sesuai dengan Standar Akuntansi Keuangan di Indonesia mengharuskan Manajer Investasi membuat estimasi dan asumsi yang mempengaruhi kebijakan akuntansi dan jumlah yang dilaporkan atas aset, liabilitas, pendapatan dan beban.

Walaupun estimasi dibuat berdasarkan pengetahuan terbaik Manajer Investasi atas kejadian dan tindakan saat ini, realisasi mungkin berbeda dengan jumlah yang diestimasi semula.

b. Nilai Aset Bersih Reksa Dana

Nilai Aset Bersih Reksa Dana dihitung dan ditentukan pada setiap akhir hari bursa dengan menggunakan nilai pasar wajar.

Nilai Aset Bersih per unit penyertaan dihitung berdasarkan Nilai Aset Bersih Reksa Dana pada setiap akhir hari bursa dibagi dengan jumlah unit penyertaan yang beredar.

c. Portofolio Efek

Portofolio efek terdiri dari efek bersifat instrumen pasar uang.

**REKSA DANA SYARIAH CAPITAL SHARIA FIXED INCOME
CATATAN ATAS LAPORAN KEUANGAN**

Untuk periode dari 5 Juni 2023 (Tanggal Efektif) sampai dengan Tanggal 31 Desember 2023

(Disajikan dalam Rupiah, kecuali dinyatakan lain)

2. IKHTISAR KEBIJAKAN AKUNTANSI - Lanjutan

d. Instrumen Keuangan

Reksa Dana menerapkan PSAK 71, yang mensyaratkan pengaturan instrumen keuangan terkait klasifikasi dan pengukuran, penurunan nilai atas instrumen aset keuangan, dan akuntansi lindung nilai. Dengan demikian, kebijakan akuntansi yang berlaku untuk periode pelaporan ini adalah seperti tercantum dibawah ini.

Instrumen keuangan diakui pada saat Reksa Dana menjadi pihak dari ketentuan kontrak suatu instrumen keuangan.

Klasifikasi, Pengukuran dan Pengakuan Aset Keuangan

Klasifikasi dan pengukuran aset keuangan didasarkan pada model bisnis dan arus kas kontraktual. Reksa Dana menilai apakah arus kas aset keuangan tersebut semata-mata dari pembayaran pokok dan bunga. Aset keuangan diklasifikasikan dalam tiga kategori sebagai berikut:

- Aset keuangan yang diukur pada biaya perolehan diamortisasi;
- Aset keuangan yang diukur pada nilai wajar melalui laba rugi;
- Aset keuangan yang diukur pada nilai wajar melalui penghasilan komprehensif lain.

Reksa Dana menentukan klasifikasi aset keuangan tersebut pada pengakuan awal dan tidak bisa melakukan perubahan setelah penerapan awal tersebut.

Pada tanggal 31 Desember 2023, Reksa Dana memiliki Aset keuangan yang diukur pada biaya perolehan diamortisasi, liabilitas keuangan yang diukur pada biaya perolehan diamortisasi dan Aset keuangan yang diukur pada nilai wajar melalui laba rugi;

- Aset keuangan yang diukur pada biaya perolehan diamortisasi;

Klasifikasi ini berlaku untuk aset keuangan yang dikelola dalam model bisnis dimiliki untuk mendapatkan arus kas dan memiliki arus kas yang memenuhi kriteria "semata-mata dari pembayaran pokok dan bunga".

Pada pengakuan awal, piutang yang tidak memiliki komponen pendanaan yang signifikan, diakui sebesar harga transaksi. Aset keuangan lainnya awalnya diakui sebesar nilai wajar dikurangi biaya transaksi yang terkait. Aset keuangan ini selanjutnya diukur sebesar biaya perolehan diamortisasi menggunakan metode suku bunga efektif. Keuntungan atau kerugian pada penghentian atau modifikasi aset keuangan yang dicatat pada biaya perolehan diamortisasi diakui pada laba rugi.

- Aset keuangan yang diukur pada nilai wajar melalui laba rugi;

Klasifikasi ini berlaku untuk aset keuangan. Dalam semua kasus, biaya transaksi dibebankan pada laba rugi.

- Investasi ekuitas yang dimiliki untuk diperdagangkan atau dimana pilihan penghasilan komprehensif lain tidak berlaku. Keuntungan atau kerugian nilai wajar dan penghasilan dividen terkait diakui pada laba rugi.
- Instrumen utang yang tidak memiliki kriteria biaya perolehan diamortisasi atau nilai wajar melalui penghasilan komprehensif lain. Keuntungan atau kerugian nilai wajar selanjutnya akan dicatat pada laba rugi.

Penghentian Pengakuan Aset Keuangan

Aset keuangan dihentikan pengakuannya pada saat hak kontraktual Reksa Dana atas arus kas yang berasal dari aset keuangan tersebut kedaluwarsa, yaitu ketika aset dialihkan kepada pihak lain tanpa mempertahankan kontrol atau pada saat seluruh risiko dan manfaat telah ditransfer secara substansial. Liabilitas keuangan dihentikan pengakuannya jika liabilitas Reksa Dana kedaluwarsa, atau dilepaskan atau dibatalkan.

**REKSA DANA SYARIAH CAPITAL SHARIA FIXED INCOME
CATATAN ATAS LAPORAN KEUANGAN**

Untuk periode dari 5 Juni 2023 (Tanggal Efektif) sampai dengan Tanggal 31 Desember 2023

(Disajikan dalam Rupiah, kecuali dinyatakan lain)

2. IKHTISAR KEBIJAKAN AKUNTANSI - Lanjutan

d. Instrumen Keuangan - Lanjutan

Penurunan Nilai Aset Keuangan

Pada setiap periode pelaporan, Reksa Dana menilai apakah risiko kredit dari instrumen keuangan telah meningkat secara signifikan sejak pengakuan awal. Ketika melakukan penilaian, Reksa Dana menggunakan perubahan atas risiko gagal bayar yang terjadi sepanjang perkiraan usia instrumen keuangan dari pada perubahan atas jumlah kerugian kredit ekspektasian. Dalam melakukan penilaian, Reksa Dana membandingkan antara risiko gagal bayar yang terjadi atas instrumen keuangan pada saat periode pelaporan dengan risiko gagal bayar yang terjadi atas instrumen keuangan pada saat pengakuan awal dan mempertimbangkan kewajaran serta ketersediaan informasi yang tersedia pada saat tanggal pelaporan terkait dengan kejadian masa lalu, kondisi terkini dan perkiraan atas kondisi ekonomi di masa depan, yang mengindikasikan kenaikan risiko kredit sejak pengakuan awal.

Reksa Dana menerapkan pendekatan yang disederhanakan untuk mengukur kerugian kredit ekspektasian yang menggunakan cadangan kerugian kredit ekspektasian seumur hidup untuk seluruh saldo piutang dan piutang lain-lain dan aset kontrak tanpa komponen pendanaan yang signifikan dan pendekatan umum untuk aset keuangan lainnya. Pendekatan umum termasuk penelaahan perubahan signifikan risiko kredit sejak terjadinya. Penelaahan kerugian kredit ekspektasian termasuk asumsi mengenai risiko gagal bayar dan tingkat kerugian ekspektasian. Untuk piutang, dalam pengkajian juga mempertimbangkan penggunaan peningkatan kredit. Untuk mengukur kerugian kredit ekspektasian, piutang telah dikelompokkan berdasarkan karakteristik risiko kredit dan jatuh tempo yang serupa.

Liabilitas Keuangan

Reksa Dana mengklasifikasikan liabilitas keuangannya sebagai kategori: (i) liabilitas keuangan yang diukur pada nilai wajar melalui laba rugi, dan (ii) liabilitas keuangan yang diukur pada biaya perolehan diamortisasi. Pada tanggal 31 Desember 2023, Reksa Dana hanya memiliki liabilitas keuangan yang diukur pada biaya perolehan diamortisasi.

Biaya perolehan diamortisasi dengan mendiskontokan nilai liabilitas menggunakan suku bunga efektif, kecuali dampak dari pendiskontoan tidak signifikan. Suku bunga efektif adalah tingkat diskonto yang menghasilkan arus kas di masa datang dari nilai tercatat, saat pengakuan awal. Dampak bunga dari penerapan metode suku bunga efektif diakui dalam laba rugi.

Pada saat pengakuan awal, utang usaha, akrual, liabilitas keuangan jangka pendek lainnya dan pinjaman diukur sebesar nilai wajar dikurangi biaya transaksi yang dapat diatribusikan langsung. Setelah pengakuan awal, liabilitas keuangan diukur pada biaya perolehan diamortisasi dengan menggunakan metode suku bunga efektif.

Penentuan Nilai Wajar

Nilai wajar instrumen keuangan pada tanggal laporan posisi keuangan adalah berdasarkan harga kuotasi di pasar aktif.

Apabila pasar untuk suatu instrumen keuangan tidak aktif, Reksa Dana menetapkan nilai wajar dengan menggunakan teknik penilaian. Teknik penilaian meliputi penggunaan transaksi-transaksi pasar yang wajar terkini antara pihak-pihak yang mengerti, berkeinginan, jika tersedia, referensi atas nilai wajar terkini dari instrumen lain yang secara substansial sama, analisa arus kas yang didiskonto dan model harga opsi.

Reksa Dana mengklasifikasikan pengukuran nilai wajar dengan menggunakan hierarki nilai wajar yang mencerminkan signifikansi input yang digunakan untuk melakukan pengukuran. Hierarki pengukuran nilai wajar memiliki tingkat sebagai berikut:

1. Harga kuotasian (tidak disesuaikan) dalam pasar aktif untuk aset atau liabilitas yang identik (Tingkat 1);
2. Input selain harga kuotasian yang termasuk dalam tingkat 1 yang dapat di observasi untuk aset atau liabilitas, baik secara langsung (misalnya harga) atau secara tidak langsung (misalnya derivasi dari harga) (Tingkat 2);
3. Input untuk aset atau liabilitas yang bukan berdasarkan data pasar yang dapat di observasi (Tingkat 3).

REKSA DANA SYARIAH CAPITAL SHARIA FIXED INCOME
CATATAN ATAS LAPORAN KEUANGAN

Untuk periode dari 5 Juni 2023 (Tanggal Efektif) sampai dengan Tanggal 31 Desember 2023

(Disajikan dalam Rupiah, kecuali dinyatakan lain)

2. IKHTISAR KEBIJAKAN AKUNTANSI - Lanjutan

d. Instrumen Keuangan - Lanjutan

Tingkat pada hierarki nilai wajar dimana pengukuran nilai wajar dikategorikan secara keseluruhan ditentukan berdasarkan input tingkat terendah yang signifikan terhadap pengukuran nilai wajar secara keseluruhan. Penilaian signifikansi suatu input tertentu dalam pengukuran nilai wajar secara keseluruhan memerlukan pertimbangan dengan memperhatikan faktor-faktor spesifik atas aset atau liabilitas tersebut.

Instrumen Keuangan Saling Hapus

Aset keuangan dan liabilitas keuangan saling hapus dan total neto-nya dilaporkan pada laporan posisi keuangan ketika terdapat hak yang berkekuatan hukum untuk melakukan saling hapus atas total yang telah diakui tersebut dan adanya niat untuk penyelesaian secara neto, atau untuk merealisasikan aset dan menyelesaikan liabilitas secara simultan. Hak saling hapus tidak kontinjen atas peristiwa di masa depan dan dapat dipaksakan secara hukum dalam situasi bisnis yang normal dan dalam peristiwa gagal bayar, atau peristiwa kepailitan atau kebangkrutan Reksa Dana atau pihak lawan.

e. Pendapatan dan Beban

Pendapatan bunga dari instrumen keuangan diakui secara akrual berdasarkan proporsi waktu, nilai nominal dan tingkat bunga yang berlaku. Sedangkan pendapatan lainnya merupakan pendapatan yang bukan berasal dari kegiatan investasi, termasuk di dalamnya pendapatan bunga atas jasa giro.

Pendapatan dividen diakui bila hak untuk menerima pembayaran ditetapkan. Dalam hal investasi saham di pasar aktif, hak tersebut biasanya ditetapkan pada tanggal eks (*ex-date*).

Beban diakui secara akrual. Beban yang berhubungan dengan jasa pengelolaan, jasa kustodian, jasa agen penjual dan beban lain-lain dihitung dan diakui secara akrual setiap hari berdasarkan Nilai Aset Bersih Reksa Dana. Sedangkan beban lainnya merupakan beban yang tidak terkait dengan kegiatan investasi dan biaya keuangan, termasuk di dalamnya beban atas pajak penghasilan final dari pendapatan bunga atas jasa giro yang timbul dari kegiatan diluar investasi.

Keuntungan atau kerugian yang belum direalisasi akibat kenaikan atau penurunan harga pasar (nilai wajar) serta keuntungan atau kerugian investasi yang telah direalisasi disajikan dalam laporan laba rugi dan penghasilan komprehensif lain tahun berjalan. Keuntungan dan kerugian yang telah direalisasi atas penjualan portofolio efek dihitung berdasarkan harga pokok yang menggunakan metode rata-rata tertimbang.

f. Pajak Penghasilan

Beban pajak terdiri dari pajak kini dan pajak tangguhan. Pajak diakui dalam laporan laba rugi dan penghasilan komprehensif lain, kecuali jika pajak tersebut terkait dengan transaksi atau kejadian yang diakui di pendapatan komprehensif lain atau langsung diakui ke ekuitas. Dalam hal ini, pajak tersebut masing-masing diakui dalam pendapatan komprehensif lain atau ekuitas.

Sesuai dengan peraturan pajak yang berlaku, pendapatan yang telah dikenakan pajak penghasilan final tidak lagi dilaporkan sebagai pendapatan kena pajak, dan semua beban sehubungan dengan pendapatan yang telah dikenakan pajak penghasilan final tidak dapat dikurangkan. Di sisi lain, baik pendapatan maupun beban tersebut dipakai dalam perhitungan laba rugi menurut akuntansi.

Pajak penghasilan yang tidak bersifat final, beban pajak penghasilan tahun berjalan ditentukan berdasarkan laba kena pajak dalam tahun yang bersangkutan yang dihitung berdasarkan tarif pajak yang berlaku.

Aset dan liabilitas pajak tangguhan diakui atas konsekuensi pajak tahun mendatang yang timbul dari perbedaan jumlah tercatat aset dan liabilitas menurut laporan keuangan dengan dasar pengenaan pajak aset dan liabilitas. Liabilitas pajak tangguhan diakui untuk semua perbedaan temporer kena pajak dan aset pajak tangguhan diakui untuk perbedaan temporer yang boleh dikurangkan serta rugi fiskal yang belum terkompensasi, sepanjang besar kemungkinan dapat dimanfaatkan untuk mengurangi laba kena pajak masa datang.

**REKSA DANA SYARIAH CAPITAL SHARIA FIXED INCOME
CATATAN ATAS LAPORAN KEUANGAN**

Untuk periode dari 5 Juni 2023 (Tanggal Efektif) sampai dengan Tanggal 31 Desember 2023

(Disajikan dalam Rupiah, kecuali dinyatakan lain)

2. IKHTISAR KEBIJAKAN AKUNTANSI - Lanjutan

f. Pajak Penghasilan - Lanjutan

Aset dan liabilitas pajak tangguhan dapat saling hapus apabila terdapat hak yang berkekuatan hukum untuk melakukan saling hapus antara aset pajak kini dengan liabilitas pajak kini dan apabila aset dan liabilitas pajak penghasilan tangguhan dikenakan oleh otoritas perpajakan yang sama. Aset pajak kini dan liabilitas pajak kini akan saling hapus ketika Reksa Dana memiliki hak yang berkekuatan hukum untuk melakukan saling hapus dan adanya niat untuk melakukan penyelesaian saldo-saldo tersebut secara neto atau untuk merealisasikan dan menyelesaikan liabilitas secara bersamaan.

Koreksi terhadap liabilitas perpajakan diakui saat surat ketetapan pajak diterima atau jika mengajukan keberatan, pada saat keputusan atas keberatan tersebut telah ditetapkan.

g. Transaksi dengan Pihak Berelasi

Reksa Dana melakukan transaksi dengan pihak berelasi sebagaimana didefinisikan dalam PSAK 7 (revisi 2015) "Pengungkapan Pihak-Pihak Berelasi". Jenis transaksi dan saldo dengan pihak berelasi diungkapkan dalam catatan atas laporan keuangan.

3. Penggunaan Pertimbangan, Estimasi dan Asumsi Signifikan oleh Manajemen

Dalam penerapan kebijakan akuntansi Reksa Dana, seperti yang diungkapkan dalam Catatan 2 atas laporan keuangan, Manajer Investasi harus membuat pertimbangan, estimasi dan asumsi atas nilai tercatat aset dan liabilitas yang tidak tersedia oleh sumber-sumber lain. Estimasi dan asumsi berdasarkan pada pengalaman historis dan faktor lain yang dipertimbangkan relevan.

Manajer Investasi berkeyakinan bahwa pengungkapan berikut telah mencakup ikhtisar pertimbangan, estimasi dan asumsi signifikan yang dibuat oleh Manajer Investasi, yang berdampak terhadap jumlah-jumlah yang dilaporkan serta pengungkapan dalam laporan keuangan.

a. Penggunaan Pertimbangan

Pertimbangan-pertimbangan berikut dibuat dalam proses penerapan kebijakan akuntansi Reksa Dana yang memiliki dampak yang paling signifikan terhadap jumlah-jumlah yang diakui dalam laporan keuangan:

Mata Uang Fungsional

Mata uang fungsional Reksa Dana adalah mata uang lingkungan ekonomi utama dimana Reksa Dana beroperasi. Mata uang tersebut, antara lain, adalah yang paling mempengaruhi nilai portofolio efek dan unit penyertaan, mata uang dari Negara yang kekuatan persaingan dan peraturannya sebagian besar menentukan nilai portofolio efek dan unit penyertaan, dan merupakan mata uang yang mana dana dari aktivitas pendanaan dihasilkan.

Klasifikasi Aset Keuangan dan Liabilitas Keuangan

Reksa Dana menentukan klasifikasi aset dan liabilitas tertentu sebagai aset keuangan dan liabilitas keuangan dengan menilai apakah aset dan liabilitas tersebut memenuhi definisi yang ditetapkan dalam PSAK No. 71 tahun 2020 Aset keuangan dan liabilitas keuangan dicatat sesuai dengan kebijakan akuntansi Reksa Dana sebagaimana diungkapkan dalam Catatan 2.

Cadangan Kerugian Penurunan Nilai Aset Keuangan

Cadangan kerugian penurunan nilai dipelihara pada jumlah yang dianggap memadai untuk menutup kemungkinan tidak tertagihnya aset keuangan. Pada setiap tanggal laporan posisi keuangan, Reksa Dana secara spesifik menelaah apakah telah terdapat bukti objektif bahwa suatu aset keuangan telah mengalami penurunan nilai (tak tertagih).

Cadangan yang dibentuk adalah berdasarkan pengalaman penagihan masa lalu dan faktor lainnya yang mungkin mempengaruhi kolektibilitas, antara lain kemungkinan kesulitan likuiditas atau kesulitan keuangan yang signifikan yang dialami oleh debitur atau penundaan pembayaran yang signifikan.

**REKSA DANA SYARIAH CAPITAL SHARIA FIXED INCOME
CATATAN ATAS LAPORAN KEUANGAN**

Untuk periode dari 5 Juni 2023 (Tanggal Efektif) sampai dengan Tanggal 31 Desember 2023

(Disajikan dalam Rupiah, kecuali dinyatakan lain)

3. Penggunaan Pertimbangan, Estimasi dan Asumsi Signifikan oleh Manajemen - Lanjutan

a. Penggunaan Pertimbangan - Lanjutan

Cadangan Kerugian Penurunan Nilai Aset Keuangan - Lanjutan

Jika terdapat bukti objektif penurunan nilai, maka saat dan besaran jumlah yang dapat ditagih diestimasi berdasarkan pengalaman dan kerugian masa lalu. Cadangan kerugian penurunan nilai dibentuk atas akun-akun yang diidentifikasi secara spesifik telah mengalami penurunan nilai. Suatu evaluasi atas piutang yang bertujuan untuk menentukan jumlah cadangan yang harus dibentuk dilakukan secara berkala sepanjang tahun. Oleh karena itu, saat dan besaran jumlah cadangan kerugian penurunan nilai yang tercatat pada saat periode dapat berbeda tergantung pada pertimbangan dan estimasi yang digunakan.

Pajak Penghasilan

Pertimbangan yang signifikan dibutuhkan untuk menentukan jumlah pajak penghasilan. Terdapat sejumlah transaksi dan perhitungan yang menimbulkan ketidakpastian penentuan jumlah pajak penghasilan karena interpretasi atas peraturan pajak yang berbeda.

b. Estimasi dan Asumsi

Asumsi utama mengenai masa depan dan sumber utama lain dalam mengestimasi ketidakpastian pada tanggal pelaporan yang mempunyai risiko signifikan yang dapat menyebabkan penyesuaian material terhadap nilai tercatat aset dan liabilitas dalam periode selanjutnya diungkapkan di bawah ini. Manajer Investasi mendasarkan asumsi dan estimasi pada parameter yang tersedia saat laporan keuangan disusun. Keadaan dan asumsi yang ada tentang perkembangan masa depan dapat berubah karena perubahan kondisi pasar yang timbul di luar kendali Manajer Investasi. Perubahan tersebut tercermin dalam asumsi ketika terjadi.

Nilai Wajar Instrumen Keuangan

Standar Akuntansi Keuangan di Indonesia mensyaratkan pengukuran aset keuangan dan liabilitas keuangan tertentu pada nilai wajarnya, dan penyajian ini mengharuskan penggunaan estimasi. Komponen pengukuran nilai wajar yang signifikan ditentukan berdasarkan bukti objektif yang dapat diverifikasi (seperti nilai tukar dan suku bunga), sedangkan saat dan besaran perubahan nilai wajar dapat menjadi berbeda karena penggunaan metode penilaian yang berbeda.

REKSA DANA SYARIAH CAPITAL SHARIA FIXED INCOME
CATATAN ATAS LAPORAN KEUANGAN

Untuk periode dari 5 Juni 2023 (Tanggal Efektif) sampai dengan Tanggal 31 Desember 2023

(Disajikan dalam Rupiah, kecuali dinyatakan lain)

4. Portofolio Efek

Ikhtisar Portofolio Efek

Saldo portofolio efek pada tanggal 31 Desember 2023 adalah sebagai berikut:

31 Desember 2023								
Jenis Efek	Tingkat Bunga (%) per Tahun	Jatuh Tempo	Level Hierarki	Peringkat Efek	Nilai Nominal	Harga Perolehan Rata-rata	Nilai Wajar	Persentase % Terhadap Total Portofolio Efek
Efek Bersifat Utang								
Sukuk Korporasi								
SUKUK WAKALAH BERKELANJUTAN I MEDCO POWER INDONESIA TAHAP I TAHUN 2022 SERI A Seri FR0065	8,00%	04/08/2025	2	idA(sy) Stable	3.000.000.000	3.018.650.000	3.056.833.333	15,20%
SUKUK MUDHARABAH II OKI PULP & PAPER MILLS TAHUN 2022 SERI B	10,50%	04/11/2025	2	idA+(sy) Stable	2.300.000.000	2.340.595.000	2.388.488.667	11,88%
SUKUK MUDHARABAH BERKELANJUTAN III INDAH KIAT PULP & PAPER TAHAP III TAHUN 2023 SERI A	10,25%	11/07/2026	2	-	2.000.000.000	2.004.230.000	2.044.986.111	10,17%
SUKUK IJARAH BERKELANJUTAN IV GLOBAL MEDIACOM TAHAP I TAHUN 2023 SERI A	9,25%	24/07/2024	2	idA+(sy)	2.000.000.000	2.000.630.000	2.043.166.667	10,16%
SUKUK IJARAH BERKELANJUTAN IV GLOBAL MEDIACOM TAHAP I TAHUN 2023 SERI B	10,25%	06/07/2026	2	-	1.500.000.000	1.488.100.000	1.528.675.000	7,60%
SUKUK MUDHARABAH BERKELANJUTAN III INDAH KIAT PULP & PAPER TAHAP III TAHUN 2023 SERI B	10,25%	21/11/2026	2	-	1.000.000.000	1.000.000.000	1.011.104.167	5%

REKSA DANA SYARIAH CAPITAL SHARIA FIXED INCOME
CATATAN ATAS LAPORAN KEUANGAN

Untuk periode dari 5 Juni 2023 (Tanggal Efektif) sampai dengan Tanggal 31 Desember 2023

(Disajikan dalam Rupiah, kecuali dinyatakan lain)

4. Portofolio Efek

Efek Bersifat Utang - Lanjutan

SUKUK MUDHARABAH BERKELANJUTAN I OKI PULP & PAPER MILLS TAHAP II TAHUN 2023 SERI B	10,50%	12/12/2026	2	-	1.000.000.000	1.000.000.000	1.005.250.000	5,00%
Total Sukuk Korporasi					12.800.000.000	11.853.205.000	13.078.503.945	65%
Sukuk Pemerintahan								
SUKUK NEGARA RITEL SERI SR-016 SR-016	4,95%	10/03/2025	2	-	5.000.000.000	4.895.000.000	4.926.470.000	24,50%
Total Sukuk Pemerintahan					5.000.000.000	4.895.000.000	4.926.470.000	25%
Total Efek Bersifat Utang						16.748.205.000	18.004.973.945	90%
Instrumen Pasar Uang								
Deposito on Call								
Bank Victoria Syariah	7%	02/01/2024		-	2.100.000.000	2.100.000.000	2.100.000.000	10,45%
Total Instrumen Pasar Uang					2.100.000.000	2.100.000.000	2.100.000.000	10%
Total Portofolio Efek						18.848.205.000	20.104.973.945	100%

REKSA DANA SYARIAH CAPITAL SHARIA FIXED INCOME**CATATAN ATAS LAPORAN KEUANGAN**

Untuk periode dari 5 Juni 2023 (Tanggal Efektif) sampai dengan Tanggal 31 Desember 2023

(Disajikan dalam Rupiah, kecuali dinyatakan lain)

5. KAS**2023**

PT Bank BCA Tbk	771.355.001
PT Bank Danamon Indonesia Tbk	192.799.728
Jumlah	964.154.729

6. PIUTANG BAGI HASIL**2023**

Efek Bersifat Utang	229.251.944
Instrumen Pasar Uang	644.384
Lain-lain	110.027
Jumlah	230.006.355

Reksa Dana tidak membentuk penyisihan kerugian penurunan nilai atas piutang bunga karena Manajer Investasi berpendapat bahwa seluruh piutang bunga tersebut dapat ditagih.

7. UTANG PAJAK

Merupakan utang pajak PPh 4 ayat 2 atas kupon sukuk. Saldo pada 31 Desember 2023 adalah sebesar Rp 19.771.009.

8. BEBAN AKRUAL**2023**

Pengelolaan investasi	16.067.478
Kustodian	1.709.400
Lain-lain	13.946.185
Jumlah	31.723.062

9. UNIT PENYERTAAN BEREDAR**31 Desember 2023**

Pemegang unit penyertaan	Unit Penyertaan	Nilai Aset Bersih	Persentase Terhadap Total Unit Penyertaan
Pemodal Lainnya	19.822.355,16	20.474.769.073,73	100%
Jumlah	19.822.355,16	20.474.769.073,73	100%

10. PENDAPATAN BAGI HASIL

Efek Bersifat Utang	287.806.085
Instrumen Pasar Uang	36.710.616
Lain-lain	-
Jumlah	324.516.701

11. KEUNTUNGAN (KERUGIAN) INVESTASI YANG TELAH DI REALISASI

Akun ini merupakan keuntungan (kerugian) dari penjualan portofolio efek sampai dengan tanggal Laporan Posisi Keuangan yaitu sebesar Rp 42.578.500 pada tanggal 31 Desember 2023.

12. KEUNTUNGAN (KERUGIAN) INVESTASI YANG BELUM DI REALISASI

Akun ini merupakan peningkatan (penurunan) nilai wajar atau harga pasar portofolio efek yang belum di realisasi sampai dengan tanggal laporan posisi keuangan yaitu sebesar Rp. 257.768.944 pada tanggal 31 Desember 2023.

REKSA DANA SYARIAH CAPITAL SHARIA FIXED INCOME

CATATAN ATAS LAPORAN KEUANGAN

Untuk periode dari 5 Juni 2023 (Tanggal Efektif) sampai dengan Tanggal 31 Desember 2023

(Disajikan dalam Rupiah, kecuali dinyatakan lain)

13. PENDAPATAN LAINNYA

Akun ini merupakan akun terkait pendapatan bagi hasil atas jasa giro yaitu sebesar Rp.1.124.544 pada tanggal 31 Desember 2023

14. BEBAN PENGELOLAAN INVESTASI

Akun ini merupakan imbalan jasa yang dibayarkan kepada PT Capital Asset Management sebagai Manajer Investasi maksimum sebesar 2% (dua persen) per tahun dihitung secara harian dan dibayarkan setiap bulan dan atas beban tersebut dikenakan Pajak Pertambahan Nilai (PPN) sebesar 11% (sebelas persen). Pemberian imbalan tersebut diatur berdasarkan Kontrak Investasi Kolektif antara Manajer Investasi dan Bank Kustodian. Beban pengelolaan investasi yang belum dibayar dibukukan pada akun Beban Akrua (catatan 8).

Beban jasa pengelolaan investasi yang dibebankan adalah sebesar Rp. 56.597.506 pada tanggal 31 Desember 2023.

15. BEBAN KUSTODIAN

Akun ini merupakan imbalan jasa yang dibayarkan kepada PT Bank Danamon Indonesia Tbk., sebagai Bank Kustodian maksimum sebesar 0,09% (nol koma nol sembilan persen) per tahun dihitung secara harian dan dibayarkan setiap bulan dan atas beban tersebut dikenakan Pajak Pertambahan Nilai (PPN) sebesar 11% (sebelas persen). Pemberian imbalan tersebut diatur berdasarkan Kontrak Investasi Kolektif antara Manajer Investasi dan Bank Kustodian. Beban pengelolaan investasi yang belum dibayar dibukukan pada akun Beban Akrua (catatan 8).

Beban jasa kustodian yang dibebankan adalah sebesar Rp. 6.182.231 pada tanggal 31 Desember 2023.

16. BEBAN LAIN-LAIN

	<u>2023</u>
Beban pajak final	36.597.779
Beban lain-lain	22.260.005
Jumlah	<u>58.857.784</u>

17. BEBAN LAINNYA

Akun ini merupakan akun beban pajak bagi hasil terkait pendapatan bunga jasa giro yaitu sebesar Rp. 224.909 pada 31 Desember 2023.

18. PAJAK PENGHASILAN

Rekonsiliasi antara laba (rugi) sebelum pajak menurut laporan laba rugi dan penghasilan komprehensif lain dengan laba kena pajak yang dihitung oleh Reksa Dana untuk tahun-tahun yang berakhir pada tanggal 31 Desember 2023 adalah sebagai berikut:

	<u>2023</u>
Laba (Rugi) sebelum pajak menurut laporan laba rugi dan penghasilan komprehensif lain	<u>504.126.260</u>
Perbedaan temporer :	-
Perbedaan yang tidak dapat di perhitungkan menurut fiskal :	
Pendapatan bagi hasil	(324.516.701)
Keuntungan (kerugian) investasi yang telah direalisasi	(42.578.500)
Keuntungan (kerugian) investasi yang belum direalisasi	(257.768.944)
Bagi hasil	(1.124.544)
Audit Fee	13.875.000
Beban pengelolaan investsi	56.597.506
Kustodian	6.182.231
Pajak Final	224.909
Administrasi bank	4.531.841
Lainnya	40.450.942
Jumlah	<u>(504.126.260)</u>

Estimasi rugi pajak tahun berjalan

REKSA DANA SYARIAH CAPITAL SHARIA FIXED INCOME**CATATAN ATAS LAPORAN KEUANGAN**

Untuk periode dari 5 Juni 2023 (Tanggal Efektif) sampai dengan Tanggal 31 Desember 2023

(Disajikan dalam Rupiah, kecuali dinyatakan lain)

18. PAJAK PENGHASILAN - LanjutanPerubahan Tarif Pajak

Sesuai dengan Undang-Undang Nomor 2 Tahun 2020 tentang Kebijakan Keuangan Negara dan Stabilitas Sistem Keuangan untuk Penanganan Pandemi Corona Virus Disease 2019 ("COVID-19"), tarif pajak penghasilan menjadi sebesar 22% (dua puluh dua persen) yang berlaku untuk tahun pajak 2020 dan 2021 dan 20% (dua puluh persen) untuk tahun pajak 2022 dan selanjutnya.

Selanjutnya diubah dengan Undang-Undang Nomor 7 tahun 2021 tentang Harmonisasi Peraturan Perpajakan, tarif pajak penghasilan sebesar 22% (dua puluh dua persen) yang berlaku untuk tahun pajak 2022.

19. SIFAT DAN TRANSAKSI PIHAK-PIHAK BERELASI**Transaksi Pihak Berelasi**

Sifat PT Capital Asset Management merupakan Manajer Investasi dari Reksa Dana Syariah Capital Sharia Fixed Income.

	<u>2023</u>
Liabilitas	
Jasa pengelolaan investasi	16.067.478
Jumlah	<u>16.067.478</u>
Persentase terhadap jumlah liabilitas	1,95%
Beban Operasi	
Beban pengelolaan investasi	56.597.506,00
Jumlah	<u>56.597.506,00</u>
Persentase terhadap jumlah beban operasi	46,44%

20. INSTRUMEN KEUANGAN**a. Klasifikasi Instrumen Keuangan**

Reksa Dana mengklasifikasikan instrumen keuangan ke dalam klasifikasi tertentu yang mencerminkan sifat dari informasi dan mempertimbangkan karakteristik dari instrumen keuangan tersebut. Klasifikasi ini dapat dilihat pada tabel dibawah ini.

	<u>2023</u>			
	Diukur pada nilai wajar melalui laporan rugi laba	Biaya perolehan diamortisasi	Pinjaman yang diberikan pada piutang	Jumlah
Aset Keuangan				
Portofolio efek				
Efek bersifat utang	18.004.973.945	2.100.000.000		20.104.973.945
Kas		964.154.729		964.154.729
Piutang bagi hasil		230.006.355	-	230.006.355
Jumlah	<u>18.004.973.945</u>	<u>3.294.161.084</u>	<u>-</u>	<u>21.299.135.029</u>
Liabilitas Keuangan				
Liabilitas atas pembelian kembali unit penyertaan	-	-		-
Beban akrual	-	31.723.062,43		31.723.062
Beban pajak	-	19.771.009,20		19.771.009
Beban Lain-lain		772.871.883,24		772.871.883
Jumlah	<u>-</u>	<u>824.365.955</u>	<u>-</u>	<u>824.365.955</u>

REKSA DANA SYARIAH CAPITAL SHARIA FIXED INCOME

CATATAN ATAS LAPORAN KEUANGAN

Untuk periode dari 5 Juni 2023 (Tanggal Efektif) sampai dengan Tanggal 31 Desember 2023

(Disajikan dalam Rupiah, kecuali dinyatakan lain)

20. INSTRUMEN KEUANGAN - Lanjutan

b. Nilai Wajar Instrumen Keuangan

Nilai wajar adalah nilai dimana suatu instrumen keuangan dapat dipertukarkan antara pihak yang memahami dan berkeinginan untuk melakukan transaksi wajar dan bukan merupakan nilai penjualan akibat kesulitan keuangan atau likuidasi yang dipaksakan. Nilai wajar diperoleh dari kuotasi harga atau model arus kas diskonto.

Nilai tercatat dan pengukuran nilai wajar portofolio efek Reksa Dana pada tanggal 31 Desember 2023 adalah sebagai berikut:

Nilai Tercatat	2023		
	Estimasi Nilai Wajar		
	Tingkat 1	Tingkat 2	Tingkat 3
Aset Keuangan			
Aset keuangan yang diukur pada nilai wajar melalui laporan rugi laba			
Portofolio efek			
Efek bersifat utang	18.004.973.945	-	18.004.973.945
Jumlah	18.004.973.945	-	18.004.973.945

Nilai wajar instrumen keuangan yang diperdagangkan di pasar aktif adalah berdasarkan kuotasi harga pasar pada tanggal pelaporan. Pasar dianggap aktif apabila kuotasi harga tersedia sewaktu waktu dan dapat diperoleh secara rutin dari bursa, pedagang atau perantara efek, badan penyedia jasa penentuan harga kelompok industri, atau badan pengatur, dan harga tersebut mencerminkan transaksi pasar yang aktual dan rutin dalam suatu transaksi yang wajar. Instrumen keuangan seperti ini termasuk dalam hierarki level 1.

Nilai wajar instrumen keuangan yang tidak diperdagangkan di pasar aktif ditentukan menggunakan teknik penilaian. Teknik penilaian ini memaksimalkan penggunaan data pasar yang dapat diobservasi yang tersedia dan sedikit mungkin mengandalkan estimasi spesifik yang dibuat oleh Manajer Investasi. Karena seluruh input signifikan yang dibutuhkan untuk menentukan nilai wajar dapat diobservasi, maka instrumen tersebut termasuk dalam hierarki level 2.

Jika satu atau lebih input yang signifikan tidak berdasarkan data pasar yang dapat diobservasi, maka instrumen tersebut masuk ke dalam level 3. Ini berlaku untuk surat-surat berharga ekuitas yang tidak diperdagangkan di bursa.

Teknik penilaian tertentu digunakan untuk menentukan nilai instrumen keuangan mencakup:

- Penggunaan harga yang diperoleh dari bursa atau pedagang efek untuk instrumen sejenis; dan
- Teknik lain seperti analisis arus kas yang didiskonto digunakan untuk menentukan nilai instrumen keuangan lainnya.

Manajer Investasi telah mendokumentasikan kebijakan manajemen risiko keuangan Reksa Dana. Kebijakan yang ditetapkan merupakan strategi bisnis secara menyeluruh dan filosofi manajemen risiko. Keseluruhan strategi manajemen risiko Reksa Dana ditujukan untuk meminimalkan pengaruh ketidakpastian yang dihadapi dalam pasar terhadap kinerja keuangan Reksa Dana.

21. MANAJEMEN RESIKO KEUANGAN

Manajer Investasi mengelola instrumen keuangannya sesuai dengan komposisi yang disajikan dalam kebijakan investasi. Aktivitas investasi Reksa Dana terpengaruh oleh berbagai jenis risiko yang berkaitan dengan instrumen keuangan dan risiko pasar di mana Reksa Dana berinvestasi.

a. Risiko Berkurangnya Nilai Aktiva Bersih Setiap Unit Penyertaan

Risiko ini dapat berfluktuasi akibat kenaikan atau penurunan Nilai Aktiva Bersih. Penurunan NAB ini dapat disebabkan oleh perubahan harga efek dalam portofolio, biaya-biaya yang dikenakan setiap kali investor melakukan pembelian dan penjualan kembali, serta dalam hal terjadinya wanprestasi oleh pihak-pihak terkait.

21. MANAJEMEN RISIKO KEUANGAN - Lanjutan

b. Risiko Wanprestasi

Manajer Investasi akan berusaha memberikan hasil investasi terbaik kepada Pemegang Unit Penyertaan. Namun dalam kondisi luar biasa (*force majeure*), dimana bank atau pihak yang dijadikan investasi oleh Reksa Dana atau pihak lainnya yang berhubungan dengan Reksa Dana mengalami wanprestasi (*default*) dalam memenuhi kewajibannya.

c. Risiko Perubahan Peraturan

Perubahan yang terjadi pada peraturan perundangan-undangan yang berlaku dan kebijakan dibidang perpajakan serta kebijakan-kebijakan Pemerintah terutama di bidang ekonomi makro yang berhubungan dengan Efek bersifat ekuitas dapat mempengaruhi tingkat pengembalian dari hasil investasi yang akan diterima oleh Reksa Dana dan berakibat pada berkurangnya hasil investasi yang mungkin diperoleh oleh Pemegang Unit Penyertaan.

d. Risiko Pembubaran dan Likuidasi

Risiko ini dapat terjadi apabila terdapat Penjualan kembali secara serentak oleh para pemodal (*redemption rush*) dan Manajer Investasi mengalami kesulitan untuk menjual portofolio dalam jumlah besar dengan segera.

Setelah memberitahukan secara tertulis kepada OJK dengan tembusan kepada Bank Kustodian, Manajer Investasi dapat menolak pembelian kembali (pelunasan) atau menginstruksikan Agen Penjual Efek Reksa Dana yang ditunjuk oleh Manajer Investasi (jika ada) untuk melakukan penolakan pembelian kembali (pelunasan) apabila terjadi hal-hal sebagai berikut :

- Bursa Efek dimana sebagian besar Portofolio Efek Reksa Dana diperdagangkan ditutup.
- Perdagangan Efek atas sebagian besar Portofolio Reksa Dana di Bursa Efek dihentikan.
- Keadaan darurat

e. Risiko Perubahan Kondisi Ekonomi dan Politik

Perubahan atau memburuknya kondisi perekonomian dan politik di dalam maupun di luar negeri atau perubahan peraturan dapat mempengaruhi persepektif pendapatan, yang dapat pula berdampak pada kinerja bank atau pihak yang melakukan investasi. Hal ini akan juga mempengaruhi kinerja Portofolio Investasi.

f. Risiko Nilai Tukar Mata Uang

Dalam hal Reksa Dana berinvestasi pada Efek dalam denominasi selain Rupiah, perubahan nilai tukar mata uang selain Rupiah terhadap mata uang Rupiah yang merupakan denominasi dari Reksa Dana dapat berpengaruh terhadap Nilai Aktiva Bersih (NAB) dari Reksa Dana.

g. Risiko Likuiditas

Risiko ini dapat terjadi apabila terdapat Penjualan kembali secara serentak oleh para pemodal (*redemption rush*) dan Manajer Investasi mengalami kesulitan untuk menjual portofolio dalam jumlah besar dengan segera.

Setelah memberitahukan secara tertulis kepada OJK dengan tembusan kepada Bank Kustodian, Manajer Investasi dapat menolak pembelian kembali (pelunasan) atau menginstruksikan Agen Penjual Efek Reksa Dana yang ditunjuk oleh Manajer Investasi (jika ada) untuk melakukan penolakan pembelian kembali (pelunasan) apabila terjadi hal-hal sebagai berikut :

- Bursa Efek dimana sebagian besar Portofolio Efek Reksa Dana diperdagangkan ditutup.
- Perdagangan Efek atas sebagian besar Portofolio Reksa Dana di Bursa Efek dihentikan.
- Keadaan darurat

REKSA DANA SYARIAH CAPITAL SHARIA FIXED INCOME**CATATAN ATAS LAPORAN KEUANGAN**

Untuk periode dari 5 Juni 2023 (Tanggal Efektif) sampai dengan Tanggal 31 Desember 2023

(Disajikan dalam Rupiah, kecuali dinyatakan lain)

21. MANAJEMEN RISIKO KEUANGAN - Lanjutan**g. Risiko Likuiditas - Lanjutan**

Jadwal jatuh tempo portofolio efek diungkapkan pada catatan 4, sedangkan aset keuangan lainnya dan liabilitas keuangan akan jatuh tempo dalam waktu kurang dari 1 tahun.

	2023		Jumlah
	Kurang dari Tiga Bulan	Tiga Bulan Sampai Dengan Satu Tahun	
Aset Keuangan			
Portofolio efek	2.100.000.000	18.004.973.945	20.104.973.945
Kas	964.154.729	-	964.154.729
Piutang bagi hasil	230.006.355	-	230.006.355
Jumlah	3.294.161.084	18.004.973.945	21.299.135.029
Liabilitas Keuangan			
Liabilitas atas pembelian kembali unit penyertaan			-
Beban akrual	31.723.062	-	31.723.062
Utang Pajak	19.771.009		19.771.009
Utang Lain-lain	772.871.883		772.871.883
Jumlah	824.365.955	-	824.365.955

22. IKHTISAR RASIO KEUANGAN

Berikut ini adalah tabel ikhtisar rasio keuangan Reksa Dana untuk tahun yang berakhir pada tanggal 31 Desember

	2023
Jumlah hasil investasi	3%
Hasil investasi setelah memperhitungkan beban pemasaran	32,913037
Beban operasi	0,00%
Perputaran portofolio	1 : 0,00
Persentase penghasilan kena pajak	0,00%

Tujuan informasi ini adalah semata-mata untuk membantu memahami kinerja masa lalu dari Reksa Dana. Informasi ini seharusnya tidak dipertimbangkan sebagai indikasi bahwa kinerja masa depan akan sama dengan kinerja masa

BAB XIV
PERSYARATAN DAN TATA CARA PEMBELIAN UNIT PENYERTAAN

14.1. PEMBELIAN UNIT PENYERTAAN

Sebelum melakukan pembelian Unit Penyertaan CAPITAL SHARIA FIXED INCOME calon Pemegang Unit Penyertaan harus sudah membaca dan mengerti isi Prospektus CAPITAL SHARIA FIXED INCOME beserta ketentuan-ketentuan yang ada di dalamnya.

Formulir Pembukaan Rekening CAPITAL SHARIA FIXED INCOME, Formulir Profil Calon Pemegang Unit Penyertaan dan Formulir Pemesanan Pembelian Unit Penyertaan CAPITAL SHARIA FIXED INCOME dapat diperoleh dari Manajer Investasi atau pihak lain yang telah mendapat persetujuan sebelumnya dari Manajer Investasi atau Agen Penjual Efek Reksa Dana yang ditunjuk oleh Manajer Investasi (jika ada).

14.2. PROSEDUR PEMBELIAN UNIT PENYERTAAN

Calon Pemegang Unit Penyertaan yang ingin membeli Unit Penyertaan CAPITAL SHARIA FIXED INCOME harus terlebih dahulu mengisi secara lengkap dan menandatangani Formulir Profil Pemodal Reksa Dana secara lengkap dengan melengkapi fotokopi bukti identitas diri (Kartu Tanda Penduduk dan Nomor Pokok Wajib Pajak (NPWP) (jika ada) untuk perorangan lokal, Paspor untuk perorangan asing dan fotokopi anggaran dasar, Nomor Pokok Wajib Pajak (NPWP) serta Kartu Tanda Penduduk/Paspor pejabat yang berwenang untuk Badan Hukum) dan dokumen-dokumen pendukung lainnya sesuai dengan Program APU, PPT dan PPPSPM di Sektor Jasa Keuangan.

Formulir Pembukaan Rekening dan Formulir Profil Pemodal Reksa Dana diisi secara lengkap dan ditandatangani oleh calon Pemegang Unit Penyertaan serta fotokopi bukti identitas diri dilengkapi sebelum melakukan pembelian Unit Penyertaan CAPITAL SHARIA FIXED INCOME yang pertama kali (pembelian awal).

Manajer Investasi wajib melaksanakan dan memastikan Agen Penjual Efek Reksa Dana yang ditunjuk oleh Manajer Investasi (jika ada) melaksanakan Program APU, PPT dan PPPSPM di Sektor Jasa Keuangan dalam penerimaan Pemegang Unit Penyertaan melalui pembukaan rekening secara elektronik dan peraturan mengenai informasi dan transaksi elektronik.

Pembelian Unit Penyertaan CAPITAL SHARIA FIXED INCOME dilakukan oleh calon Pemegang Unit Penyertaan dengan mengisi Formulir Pemesanan Pembelian Unit Penyertaan CAPITAL SHARIA FIXED INCOME dan melengkapinya dengan bukti pembayaran.

Formulir Pemesanan Pembelian Unit Penyertaan CAPITAL SHARIA FIXED INCOME beserta bukti pembayaran tersebut harus disampaikan kepada Manajer Investasi baik secara langsung maupun melalui Agen Penjual Efek Reksa Dana yang ditunjuk oleh Manajer Investasi (jika ada).

Untuk pembelian selanjutnya Pemegang Unit Penyertaan memberikan perintah pembelian Unit Penyertaan dengan memberikan bukti pembayaran dengan menuliskan nomor investor dan nama Pemegang Unit Penyertaan, yang ditujukan kepada Manajer Investasi yang disampaikan secara langsung kepada Manajer Investasi atau melalui Agen Penjual Reksa Dana yang ditunjuk oleh Manajer Investasi (jika ada).

Dalam hal Manajer Investasi atau Agen Penjual Efek Reksa Dana yang ditunjuk oleh Manajer Investasi (jika ada) di bawah koordinasi Manajer Investasi menyediakan sistem elektronik, Pemegang Unit Penyertaan dapat melakukan pembelian Unit Penyertaan dengan menyampaikan aplikasi pemesanan pembelian Unit Penyertaan berbentuk formulir elektronik yang disertai dengan bukti pembayaran dengan menggunakan sistem elektronik yang disediakan oleh Manajer Investasi atau Agen Penjual Efek Reksa Dana yang ditunjuk oleh Manajer Investasi (jika ada). Manajer Investasi wajib memastikan kesiapan sistem elektronik yang disediakan oleh Manajer Investasi atau Agen Penjual Efek Reksa Dana yang ditunjuk oleh Manajer Investasi (jika ada) untuk pembelian Unit Penyertaan dan memastikan bahwa sistem elektronik tersebut telah sesuai dengan peraturan ketentuan hukum di bidang informasi dan transaksi elektronik yang berlaku, yang antara lain memberikan informasi dan bukti transaksi yang sah, menyediakan Prospektus elektronik dan dokumen elektronik yang dapat dicetak apabila diminta oleh calon Pemegang Unit Penyertaan dan/atau OJK, dan melindungi kepentingan calon Pemegang Unit Penyertaan yang beritikad baik serta memastikan calon Pemegang Unit Penyertaan telah melakukan pendaftaran sistem elektronik yang disediakan oleh Manajer Investasi atau Agen Penjual Efek Reksa Dana yang ditunjuk oleh Manajer Investasi (jika ada).

Manajer Investasi bertanggung jawab atas penyelenggaraan Formulir Pemesanan Pembelian Unit Penyertaan dengan sistem elektronik.

Dalam hal terdapat keyakinan adanya pelanggaran penerapan Program APU, PPT dan PPPSPM di Sektor Jasa Keuangan, Manajer Investasi dan/atau Agen Penjual Efek Reksa Dana yang ditunjuk oleh Manajer Investasi (jika ada) wajib menolak pesanan pembelian Unit Penyertaan dari calon Pemegang Unit Penyertaan.

Pembelian Unit Penyertaan oleh calon Pemegang Unit Penyertaan tersebut harus dilakukan sesuai dengan syarat dan ketentuan yang tercantum dalam Kontrak Investasi Kolektif CAPITAL SHARIA FIXED INCOME, Prospektus dan dalam Formulir Pemesanan Pembelian Unit Penyertaan.

Permohonan pembelian Unit Penyertaan yang dilakukan menyimpang dari ketentuan-ketentuan dan persyaratan tersebut di atas akan ditolak dan tidak akan diproses.

14.3. BATAS MINIMUM PEMBELIAN UNIT PENYERTAAN

Batas minimum pembelian awal dan selanjutnya Unit Penyertaan CAPITAL SHARIA FIXED INCOME adalah sebesar Rp.100.000,- (seratus ribu Rupiah) untuk setiap Pemegang Unit Penyertaan.

Apabila pembelian Unit Penyertaan dilakukan melalui Agen Penjual Efek Reksa Dana yang ditunjuk oleh Manajer Investasi (jika ada) maka dengan pemberitahuan tertulis sebelumnya kepada Manajer Investasi, Agen Penjual Efek Reksa Dana yang ditunjuk oleh Manajer Investasi (jika ada) dapat menetapkan batas minimum pembelian Unit Penyertaan yang lebih tinggi dari batas minimum pembelian Unit Penyertaan sebagaimana disebutkan di atas.

14.4. HARGA PEMBELIAN UNIT PENYERTAAN

Setiap Unit Penyertaan CAPITAL SHARIA FIXED INCOME ditawarkan dengan harga sama dengan Nilai Aktiva Bersih awal per Unit Penyertaan CAPITAL SHARIA FIXED INCOME yaitu sebesar Rp 1.000,- (seribu Rupiah) setiap Unit Penyertaan CAPITAL SHARIA FIXED INCOME pada hari pertama penawaran. Selanjutnya harga Unit Penyertaan ditetapkan berdasarkan Nilai Aktiva Bersih CAPITAL SHARIA FIXED INCOME pada akhir Hari Bursa dan/atau Hari Kerja yang bersangkutan.

14.5. PEMROSESAN PEMBELIAN UNIT PENYERTAAN

Formulir Pemesanan Pembelian CAPITAL SHARIA FIXED INCOME beserta bukti pembayaran dan fotokopi bukti identitas diri yang telah diterima secara lengkap dan disetujui oleh Manajer Investasi atau Agen Penjual Efek Reksa Dana yang ditunjuk oleh Manajer Investasi (jika ada) sampai dengan pukul 13.00 WIB (tiga belas Waktu Indonesia Barat) dan pembayaran untuk pembelian yang diterima dengan baik pada rekening CAPITAL SHARIA FIXED INCOME (*in good fund*) oleh Bank Kustodian pada Hari Bursa yang sama sampai dengan pukul 17.00 WIB (tujuh belas Waktu Indonesia Barat) akan diproses oleh Bank Kustodian berdasarkan Nilai Aktiva Bersih per Unit Penyertaan CAPITAL SHARIA FIXED INCOME pada akhir Hari Bursa tersebut.

Apabila Formulir Pemesanan Pembelian CAPITAL SHARIA FIXED INCOME beserta bukti pembayaran dan fotokopi bukti identitas diri yang telah diterima secara lengkap dan disetujui oleh Manajer Investasi atau Agen Penjual Efek Reksa Dana yang ditunjuk oleh Manajer Investasi (jika ada) setelah pukul 13.00 WIB (tiga belas Waktu Indonesia Barat) dan/atau pembayaran untuk pembelian tersebut diterima dengan baik pada rekening CAPITAL SHARIA FIXED INCOME (*in good fund*) oleh Bank Kustodian setelah pukul 17.00 WIB (tujuh belas Waktu Indonesia Barat) pada suatu Hari Bursa, maka pembelian tersebut akan diproses oleh Bank Kustodian berdasarkan Nilai Aktiva Bersih per Unit Penyertaan CAPITAL SHARIA FIXED INCOME pada akhir Hari Bursa berikutnya.

Dalam hal pembelian Unit Penyertaan CAPITAL SHARIA FIXED INCOME dilakukan oleh Pemegang Unit Penyertaan secara berkala sesuai dengan ketentuan angka 13.9. Prospektus ini, maka formulir sehubungan dengan pemesanan pembelian Unit Penyertaan CAPITAL SHARIA FIXED INCOME secara berkala dianggap telah diterima dengan baik oleh Manajer Investasi atau Agen Penjual Efek Reksa Dana yang ditunjuk oleh Manajer Investasi (jika ada) pada tanggal yang telah disebutkan di dalam formulir sehubungan dengan pemesanan pembelian Unit Penyertaan secara berkala yang pertama kali dan akan diproses oleh Bank Kustodian berdasarkan Nilai Aktiva Bersih CAPITAL SHARIA FIXED INCOME pada akhir Hari Bursa diterimanya pembayaran untuk pembelian Unit Penyertaan secara berkala tersebut dengan baik (*in good funds*) oleh Bank Kustodian. Apabila tanggal diterimanya pembayaran untuk pembelian Unit Penyertaan secara berkala tersebut bukan merupakan Hari Bursa, maka pembelian Unit Penyertaan secara berkala tersebut akan diproses oleh Bank Kustodian berdasarkan Nilai Aktiva Bersih CAPITAL SHARIA FIXED INCOME pada Hari Bursa berikutnya. Apabila tanggal yang disebutkan di dalam formulir sehubungan dengan pemesanan pembelian Unit Penyertaan secara berkala yang pertama kali tersebut bukan merupakan Hari Bursa, maka formulir sehubungan dengan pemesanan pembelian Unit Penyertaan CAPITAL SHARIA FIXED INCOME secara berkala dianggap telah diterima dengan baik oleh Manajer Investasi atau Agen Penjual Efek Reksa Dana yang ditunjuk oleh Manajer Investasi (jika ada) pada Hari Bursa berikutnya.

Untuk pemesanan dan pembayaran pembelian Unit Penyertaan yang dilakukan secara elektronik menggunakan sistem elektronik yang disediakan oleh Manajer Investasi atau Agen Penjual Efek Reksa Dana yang ditunjuk oleh Manajer Investasi (jika ada), jika pemesanan dan pembayaran pembelian tersebut dilakukan pada hari yang bukan merupakan Hari Bursa, maka Nilai Aktiva Bersih yang akan dipergunakan adalah Nilai Aktiva Bersih per Unit Penyertaan pada Hari Bursa berikutnya.

14.6. SYARAT PEMBAYARAN

Pembayaran Unit Penyertaan CAPITAL SHARIA FIXED INCOME dilakukan dengan pemindahbukuan/transfer dalam mata uang Rupiah dan pembayaran tersebut dilakukan ke rekening CAPITAL SHARIA FIXED INCOME yang berada pada Bank Kustodian.

Pemindahbukuan atau transfer pembayaran pembelian unit penyertaan Reksa Dana harus ditujukan ke rekening bank atas nama Reksa Dana yang ditunjuk oleh Manajer Investasi atau rekening bank di bawah ini:

Bank : PT Bank Danamon Indonesia Tbk
Atas Nama : RDS CAPITAL SHARIA FIXED INCOME
No. Rekening : 8000002298

Dengan tidak mengurangi ketentuan diatas, maka apabila diperlukan, untuk mempermudah proses pembelian Unit Penyertaan CAPITAL SHARIA FIXED INCOME, maka atas permintaan Manajer Investasi, Bank Kustodian dapat membuka rekening atas nama CAPITAL SHARIA FIXED INCOME pada bank lain. Rekening tersebut sepenuhnya menjadi tanggung jawab dari dan dikendalikan oleh Bank Kustodian. Rekening tersebut hanya dipergunakan semata-mata untuk penerimaan dana dari pembelian dan pembayaran penjualan kembali Unit Penyertaan CAPITAL SHARIA FIXED INCOME.

Semua biaya Bank, pemindahbukuan/transfer, jika ada, sehubungan dengan pembayaran tersebut menjadi tanggung jawab calon Pemegang Unit Penyertaan.

Pembayaran dianggap Efektif pada saat dana diterima dengan baik (*in good fund*) oleh Bank Kustodian.

14.7. SUMBER DANA PEMBELIAN UNIT PENYERTAAN

Dana pembelian Unit Penyertaan CAPITAL SHARIA FIXED INCOME sebagaimana dimaksud di atas hanya dapat berasal dari:

- a. calon Pemegang Unit Penyertaan Reksa Dana berbentuk Kontrak Investasi Kolektif;
- b. anggota keluarga calon Pemegang Unit Penyertaan Reksa Dana berbentuk Kontrak Investasi Kolektif;
- c. perusahaan tempat bekerja dari calon Pemegang Unit Penyertaan Reksa Dana berbentuk Kontrak Investasi Kolektif; dan/atau
- d. Manajer Investasi, Agen Penjual Efek Reksa Dana yang ditunjuk oleh Manajer Investasi (jika ada) dan/atau asosiasi yang terkait dengan Reksa Dana, untuk pemberian hadiah dalam rangka kegiatan pemasaran Unit Penyertaan CAPITAL SHARIA FIXED INCOME.

Dalam hal pembelian Unit Penyertaan oleh Pemegang Unit Penyertaan menggunakan sumber dana yang berasal dari pihak sebagaimana dimaksud pada huruf b, huruf c, dan huruf d di atas, Formulir Pemesanan Pembelian CAPITAL SHARIA FIXED INCOME wajib disertai dengan lampiran surat pernyataan dan bukti pendukung yang menunjukkan hubungan antara calon Pemegang Unit Penyertaan dengan pihak dimaksud.

14.8. PERSETUJUAN PERMOHONAN PEMBELIAN UNIT PENYERTAAN, SURAT KONFIRMASI TRANSAKSI UNIT PENYERTAAN DAN LAPORAN BULANAN

Manajer Investasi berhak untuk menerima atau menolak pemesanan Unit Penyertaan baik sebagian atau seluruhnya. Bagi pemesanan pembelian Unit Penyertaan yang ditolak seluruhnya atau sebagian, pembayaran yang telah dilakukan oleh pemesan Unit Penyertaan akan dikembalikan oleh Manajer Investasi (tanpa imbal hasil) dengan pemindahbukuan/transfer dalam mata uang Rupiah ke rekening yang ditunjuk oleh Pemegang Unit Penyertaan.

Bank Kustodian akan menyediakan Surat Konfirmasi Transaksi Unit Penyertaan sebagai konfirmasi pelaksanaan atas pembelian Unit Penyertaan oleh calon Pemegang Unit Penyertaan atau Pemegang Unit Penyertaan yang antara lain menyatakan jumlah Unit Penyertaan yang dibeli serta Nilai Aktiva Bersih setiap Unit Penyertaan pada saat Unit Penyertaan dibeli bagi Pemegang Unit Penyertaan melalui fasilitas yang disediakan oleh penyedia jasa Sistem Pengelolaan Investasi Terpadu (S-INVEST), selambat-lambatnya 7 (tujuh) Hari Bursa setelah Unit Penyertaan diterbitkan oleh Bank Kustodian untuk penjualan Unit Penyertaan CAPITAL SHARIA FIXED INCOME dengan ketentuan, Formulir Pemesanan Pembelian CAPITAL SHARIA FIXED INCOME dari calon Pemegang Unit Penyertaan atau Pemegang Unit Penyertaan telah lengkap dan diterima dengan baik (*in good fund and in complete application*) oleh Manajer Investasi atau Agen Penjual Efek Reksa Dana yang ditunjuk Manajer Investasi (jika ada) dan pembayaran atas pembelian tersebut telah diterima dengan baik (*in good fund*) oleh Bank Kustodian.

Dalam hal Pemegang Unit Penyertaan meminta Surat Konfirmasi Transaksi Unit Penyertaan secara tercetak, Surat Konfirmasi Transaksi Unit Penyertaan akan diproses sesuai dengan SEOJK tentang Tata Cara Penyampaian Surat atau Bukti Konfirmasi dan Laporan Berkala Reksa Dana secara Elektronik melalui Sistem Pengelolaan Investasi Terpadu, dengan tidak memberikan biaya tambahan bagi CAPITAL SHARIA FIXED INCOME.

Disamping Surat Konfirmasi Transaksi Unit Penyertaan, Pemegang Unit Penyertaan akan mendapatkan Laporan Bulanan.

Surat Konfirmasi Transaksi Unit Penyertaan merupakan Bukti Kepemilikan Unit Penyertaan CAPITAL SHARIA FIXED INCOME. Manajer Investasi tidak akan menerbitkan sertifikat sebagai Bukti Kepemilikan Unit Penyertaan CAPITAL SHARIA FIXED INCOME.

14.9. PEMBELIAN UNIT PENYERTAAN SECARA BERKALA

Calon Pemegang Unit Penyertaan dapat melakukan pembelian Unit Penyertaan CAPITAL SHARIA FIXED INCOME secara berkala melalui Manajer Investasi atau Agen Penjual Efek Reksa Dana yang ditunjuk oleh Manajer Investasi (jika ada) yang dapat memfasilitasi penjualan Unit Penyertaan secara berkala, sepanjang hal tersebut dinyatakan dengan tegas oleh calon Pemegang Unit Penyertaan tersebut dalam Formulir Pemesanan Pembelian CAPITAL SHARIA FIXED INCOME.

Manajer Investasi, Bank Kustodian dan Agen Penjual Efek Reksa Dana yang ditunjuk oleh Manajer Investasi (jika ada) akan menyepakati suatu bentuk formulir sehubungan dengan pemesanan pembelian Unit Penyertaan secara berkala sehingga pembelian Unit Penyertaan CAPITAL SHARIA FIXED INCOME secara berkala tersebut cukup dilakukan dengan mengisi dan menandatangani formulir tersebut pada saat pembelian Unit Penyertaan CAPITAL SHARIA FIXED INCOME secara berkala pertama kali. Formulir sehubungan dengan pemesanan pembelian Unit Penyertaan secara berkala sekurang-kurangnya memuat tanggal pembelian Unit Penyertaan secara berkala, jumlah pembelian Unit Penyertaan secara berkala dan jangka waktu dilakukannya pembelian Unit Penyertaan secara berkala tersebut.

Formulir sehubungan dengan pemesanan pembelian Unit Penyertaan secara berkala yang pertama kali tersebut di atas akan diberlakukan juga sebagai formulir sehubungan dengan pemesanan pembelian Unit Penyertaan yang telah lengkap (*in complete application*) untuk pembelian-pembelian Unit Penyertaan CAPITAL SHARIA FIXED INCOME secara berkala berikutnya.

Ketentuan mengenai dokumen-dokumen yang harus dilengkapi dan ditandatangani oleh Pemegang Unit Penyertaan sebagaimana dimaksud pada angka 13.2. Prospektus ini yaitu Formulir Pembukaan Rekening beserta dokumen-dokumen pendukungnya sesuai dengan Program APU, PPT dan PPPSPM di Sektor Jasa Keuangan, dan dokumen-dokumen lain berkaitan dengan data/informasi calon Pemegang Unit Penyertaan sesuai ketentuan hukum dan peraturan perundang-undangan otoritas yang berwenang di Indonesia, dan/atau ketentuan hukum dan peraturan perundang-undangan otoritas negara lain yang berlaku, wajib dilengkapi oleh calon Pemegang Unit Penyertaan sebelum melakukan pembelian Unit Penyertaan CAPITAL SHARIA FIXED INCOME yang pertama kali (pembelian awal).

BAB XV
PERSYARATAN DAN TATA CARA PENJUALAN KEMBALI UNIT PENYERTAAN

15.1. PERMOHONAN PENJUALAN KEMBALI UNIT PENYERTAAN

Pemegang Unit Penyertaan dapat menjual kembali sebagian atau seluruh Unit Penyertaan yang dimilikinya dan Manajer Investasi wajib melakukan pembelian kembali Unit Penyertaan tersebut pada setiap Hari Bursa. Penjualan kembali Unit Penyertaan oleh Pemegang Unit Penyertaan dilakukan dengan mengisi Formulir Penjualan Kembali Unit Penyertaan yang ditujukan kepada Manajer Investasi secara langsung atau melalui Agen Penjual Efek Reksa Dana yang ditunjuk oleh Manajer Investasi (jika ada) dengan persyaratan yang ditetapkan dalam Prospektus dan dalam Formulir Penjualan Kembali Unit Penyertaan.

15.2. PROSEDUR PENJUALAN KEMBALI UNIT PENYERTAAN

Penjualan kembali Unit Penyertaan oleh Pemegang Unit Penyertaan dilakukan dengan mengisi secara lengkap dan menandatangani Formulir Penjualan Kembali Unit Penyertaan CAPITAL SHARIA FIXED INCOME yang ditujukan kepada Manajer Investasi secara langsung atau melalui Agen Penjual Efek Reksa Dana yang ditunjuk oleh Manajer Investasi (jika ada).

Untuk mempermudah proses penjualan kembali Unit Penyertaan, Manajer Investasi dapat memproses penjualan kembali Unit Penyertaan secara elektronik melalui fasilitas yang tersedia pada situs web Manajer Investasi atau situs web Agen Penjual Efek Reksa Dana yang mempunyai kerja sama dengan Manajer Investasi yang ditunjuk oleh Manajer Investasi (jika ada). Proses penjualan kembali secara elektronik tunduk pada syarat dan ketentuan yang tercantum dalam situs web tersebut, selain syarat dan ketentuan dalam Prospektus. Dokumen pendukung untuk transaksi penjualan kembali Unit Penyertaan, apabila disyaratkan, dapat dikirimkan oleh Pemegang Unit Penyertaan melalui faksimili atau fasilitas elektronik lainnya sepanjang memenuhi ketentuan peraturan yang berlaku terkait informasi dan transaksi elektronik.

Dalam hal Manajer Investasi atau Agen Penjual Efek Reksa Dana yang ditunjuk oleh Manajer Investasi (jika ada) menyediakan suatu sistem elektronik untuk penjualan kembali Unit Penyertaan, Pemegang Unit Penyertaan dapat menyampaikan aplikasi permohonan penjualan kembali Unit Penyertaan dalam bentuk Formulir Penjualan Kembali Unit Penyertaan secara elektronik dengan menggunakan sistem elektronik yang disediakan oleh Manajer Investasi atau Agen Penjual Efek Reksa Dana yang ditunjuk oleh Manajer Investasi (jika ada).

Manajer Investasi bertanggung jawab atas penyelenggaraan Formulir Penjualan Kembali Unit Penyertaan dengan sistem elektronik.

Penjualan kembali oleh Pemegang Unit Penyertaan tersebut harus dilakukan sesuai dengan syarat dan ketentuan yang tercantum dalam Kontrak, Prospektus dan dalam Formulir Penjualan Kembali Unit Penyertaan CAPITAL SHARIA FIXED INCOME. Penjualan kembali oleh Pemegang Unit Penyertaan yang dilakukan menyimpang dari ketentuan-ketentuan dan persyaratan-persyaratan tersebut di atas akan ditolak dan tidak diproses.

15.3. PEMBAYARAN PENJUALAN KEMBALI UNIT PENYERTAAN

Pembayaran dana hasil penjualan kembali Unit Penyertaan akan dilakukan dengan pemindahbukuan atau transfer dalam mata uang Rupiah ke rekening yang terdaftar atas nama Pemegang Unit Penyertaan. Biaya Pemindahbukuan/transfer, bila ada, merupakan beban dari Pemegang Unit Penyertaan. Pembayaran dana hasil penjualan kembali Unit Penyertaan dilakukan sesegera mungkin paling lambat 7 (tujuh) Hari Bursa sejak Formulir Penjualan Kembali Unit Penyertaan Unit Penyertaan CAPITAL SHARIA FIXED INCOME dari Pemegang Unit Penyertaan yang telah dipenuhi sesuai dengan syarat dan ketentuan yang tercantum dalam Kontrak, Prospektus dan Formulir Penjualan Kembali Unit Penyertaan diterima secara lengkap oleh Manajer Investasi atau Agen Penjual Efek Reksa Dana yang ditunjuk Manajer Investasi (jika ada). Manajer Investasi dan Bank Kustodian tidak bertanggung jawab atas konsekuensi, termasuk tetapi tidak terbatas pada keterlambatan pengiriman dan sistem perbankan yang digunakan untuk keperluan pembayaran hasil penjualan kembali Unit Penyertaan kepada Pemegang Unit Penyertaan.

15.4. BATAS MINIMUM PENJUALAN KEMBALI UNIT PENYERTAAN DAN SALDO MINIMUM KEPEMILIKAN UNIT PENYERTAAN

Batas minimum penjualan kembali Unit Penyertaan CAPITAL SHARIA FIXED INCOME bagi setiap Pemegang Unit Penyertaan adalah sebesar Rp 100.000,- (seratus ribu Rupiah) setiap transaksi.

Saldo minimum kepemilikan Unit Penyertaan CAPITAL SHARIA FIXED INCOME yang harus dipertahankan oleh setiap Pemegang Unit Penyertaan pada Hari Bursa penjualan kembali Unit Penyertaan adalah senilai Rp. 100.000,- (seratus ribu Rupiah).

Apabila penjualan kembali Unit Penyertaan mengakibatkan jumlah kepemilikan Unit Penyertaan CAPITAL SHARIA FIXED INCOME yang tersisa kurang dari Saldo Minimum Kepemilikan Unit Penyertaan sesuai dengan yang dipersyaratkan pada Hari Bursa penjualan kembali Unit Penyertaan, maka Manajer Investasi atau Agen Penjual Efek Reksa Dana yang ditunjuk oleh Manajer Investasi (jika ada) harus memberitahukan kepada Pemegang Unit Penyertaan untuk melakukan penjualan kembali seluruh Unit Penyertaan yang tersisa milik Pemegang Unit Penyertaan dengan mengisi secara lengkap dan menandatangani Formulir Penjualan Kembali Unit Penyertaan untuk seluruh Unit Penyertaan yang tersisa tersebut.

Apabila penjualan kembali Unit Penyertaan dilakukan melalui Agen Penjual Efek Reksa Dana yang ditunjuk oleh Manajer Investasi (jika ada) maka dengan pemberitahuan tertulis sebelumnya kepada Manajer Investasi, Agen Penjual Efek Reksa Dana yang ditunjuk oleh Manajer Investasi (jika ada) dapat menetapkan jumlah minimum penjualan kembali Unit Penyertaan.

15.5. BATAS MAKSIMUM PENJUALAN KEMBALI UNIT PENYERTAAN

Manajer Investasi berhak membatasi jumlah permohonan penjualan kembali Unit Penyertaan CAPITAL SHARIA FIXED INCOME dalam 1 (satu) Hari Bursa sampai dengan 20% (dua puluh persen) dari total Nilai Aktiva Bersih CAPITAL SHARIA FIXED INCOME pada Hari Bursa diterimanya permohonan penjualan kembali Unit Penyertaan. Manajer Investasi dapat menggunakan total Nilai Aktiva Bersih pada 1 (satu) Hari Bursa sebelum Hari Bursa diterimanya permohonan penjualan kembali Unit Penyertaan sebagai perkiraan penghitungan batas maksimum pembelian kembali Unit Penyertaan pada Hari Bursa diterimanya permohonan penjualan kembali Unit Penyertaan.

Dalam hal Manajer Investasi menerima atau menyimpan permohonan penjualan kembali Unit Penyertaan dalam 1 (satu) Hari Bursa lebih dari 20% (dua puluh persen) dari total Nilai Aktiva Bersih CAPITAL SHARIA FIXED INCOME yang diterbitkan pada Hari Bursa diterimanya permohonan penjualan kembali Unit Penyertaan dan Manajer Investasi bermaksud menggunakan haknya untuk membatasi jumlah permohonan penjualan kembali Unit Penyertaan, maka kelebihan permohonan penjualan kembali Unit Penyertaan tersebut oleh Bank Kustodian atas instruksi tertulis Manajer Investasi akan dapat diproses dan dibukukan serta dianggap sebagai permohonan penjualan kembali Unit Penyertaan pada Hari Bursa berikutnya yang ditentukan berdasarkan urutan permohonan (*first come first served*) di Manajer Investasi setelah Manajer Investasi atau Agen Penjual Efek Reksa Dana yang ditunjuk oleh Manajer Investasi (jika ada) memberitahukan keadaan tersebut kepada Pemegang Unit Penyertaan yang permohonan penjualan kembali Unit Penyertaannya tidak dapat diproses pada Hari Bursa diterimanya permohonan penjualan kembali Unit Penyertaan tersebut dan memperoleh konfirmasi dari Pemegang Unit Penyertaan bahwa permohonan penjualan kembali Unit Penyertaan dapat tetap diproses sebagai permohonan penjualan kembali Unit Penyertaan pada Hari Bursa berikutnya yang ditentukan berdasarkan urutan permohonan (*first come first served*) di Manajer Investasi.

Batas maksimum penjualan kembali Unit Penyertaan dari Pemegang Unit Penyertaan berlaku akumulatif terhadap permohonan pengalihan investasi dari Pemegang Unit Penyertaan (jumlah total permohonan penjualan kembali Unit Penyertaan dan pengalihan investasi dari Pemegang Unit Penyertaan).

15.6. PEMROSESAN PENJUALAN KEMBALI UNIT PENYERTAAN

Formulir Penjualan Kembali Unit Penyertaan CAPITAL SHARIA FIXED INCOME yang telah lengkap sesuai dengan syarat dan ketentuan yang tercantum dalam Kontrak, Prospektus dan Formulir Penjualan Kembali Unit Penyertaan CAPITAL SHARIA FIXED INCOME, yang diterima secara lengkap oleh Manajer Investasi atau Agen Penjual Efek Reksa Dana yang ditunjuk oleh Manajer Investasi (jika ada) sampai dengan pukul 13.00 WIB (tiga belas Waktu Indonesia Barat), akan diproses oleh Bank Kustodian berdasarkan Nilai Aktiva Bersih Unit Penyertaan CAPITAL SHARIA FIXED INCOME pada akhir Hari Bursa tersebut.

Formulir Penjualan Kembali Unit Penyertaan yang telah lengkap sesuai dengan syarat dan ketentuan yang tercantum dalam Kontrak, Prospektus dan Formulir Penjualan Kembali Unit Penyertaan CAPITAL SHARIA FIXED INCOME, yang diterima secara lengkap oleh Manajer Investasi atau Agen Penjual Efek Reksa Dana yang ditunjuk oleh Manajer Investasi (jika ada) setelah pukul 13.00 WIB (tiga belas Waktu Indonesia Barat), akan diproses oleh Bank Kustodian berdasarkan Nilai Aktiva Bersih Unit Penyertaan CAPITAL SHARIA FIXED INCOME pada akhir Hari Bursa berikutnya.

Untuk penjualan kembali Unit Penyertaan yang dilakukan secara elektronik menggunakan sistem elektronik yang disediakan oleh Manajer Investasi atau Agen Penjual Efek Reksa Dana yang ditunjuk oleh Manajer Investasi (jika ada), jika penjualan kembali Unit Penyertaan tersebut dilakukan pada hari yang bukan merupakan Hari Bursa, maka Nilai Aktiva Bersih yang akan dipergunakan adalah Nilai Aktiva Bersih per Unit Penyertaan pada Hari Bursa berikutnya.

15.7. HARGA PENJUALAN KEMBALI UNIT PENYERTAAN

Harga penjualan kembali Unit Penyertaan CAPITAL SHARIA FIXED INCOME adalah harga setiap Unit Penyertaan pada Hari Bursa yang ditetapkan berdasarkan Nilai Aktiva Bersih CAPITAL SHARIA FIXED INCOME pada akhir Hari Bursa tersebut.

15.8. SURAT KONFIRMASI TRANSAKSI UNIT PENYERTAAN

Bank Kustodian akan menyediakan Surat Konfirmasi Transaksi Unit Penyertaan yang menyatakan antara lain jumlah Unit Penyertaan yang dijual kembali dan dimiliki serta Nilai Aktiva Bersih setiap Unit Penyertaan pada saat Unit Penyertaan dijual kembali bagi Pemegang Unit Penyertaan melalui fasilitas yang disediakan oleh penyedia jasa Sistem Pengelolaan Investasi Terpadu (S-INVEST), paling lambat 7 (tujuh) Hari Bursa setelah diterimanya perintah pembelian kembali Unit Penyertaan dengan ketentuan aplikasi penjualan kembali Unit Penyertaan CAPITAL SHARIA FIXED INCOME dari Pemegang Unit Penyertaan diterima dengan baik (*in complete application*) oleh Manajer Investasi atau Agen Penjual Efek Reksa Dana yang ditunjuk Manajer Investasi (jika ada).

BAB XVI

PERSYARATAN DAN TATA CARA PENGALIHAN INVESTASI

16.1. PENGALIHAN INVESTASI

Pemegang Unit Penyertaan dapat mengalihkan sebagian atau seluruh investasinya dalam Unit Penyertaan CAPITAL SHARIA FIXED INCOME ke Unit Penyertaan Reksa Dana lainnya yang memiliki fasilitas pengalihan investasi yang dikelola oleh Manajer Investasi, demikian juga sebaliknya, sesuai dengan syarat dan ketentuan yang tercantum dalam Kontrak Investasi Kolektif CAPITAL SHARIA FIXED INCOME, Prospektus dan dalam Formulir Pengalihan Investasi Reksa Dana yang bersangkutan.

16.2. PROSEDUR PENGALIHAN INVESTASI

Pengalihan investasi dilakukan dengan mengisi secara lengkap, menandatangani dan menyampaikan Formulir Pengalihan Investasi kepada Manajer Investasi atau melalui Agen Penjual Efek Reksa Dana yang ditunjuk oleh Manajer Investasi (jika ada).

Untuk mempermudah proses pengalihan investasi, Manajer Investasi dapat memproses pengalihan investasi secara elektronik melalui fasilitas yang tersedia pada situs web Manajer Investasi atau situs web Agen Penjual Efek Reksa Dana yang mempunyai kerja sama dengan Manajer Investasi. Proses pengalihan secara elektronik tunduk pada syarat dan ketentuan yang tercantum dalam situs web tersebut, selain syarat dan ketentuan dalam Prospektus. Dokumen pendukung untuk transaksi pengalihan investasi, apabila disyaratkan, dapat dikirimkan oleh Pemegang Unit Penyertaan melalui faksimili atau fasilitas elektronik lainnya sepanjang memenuhi ketentuan peraturan yang berlaku terkait informasi dan transaksi elektronik.

Dalam hal Manajer Investasi atau Agen Penjual Efek Reksa Dana yang ditunjuk oleh Manajer Investasi (jika ada) menyediakan sistem elektronik, Pemegang Unit Penyertaan dapat menyampaikan aplikasi permohonan pengalihan investasi dalam bentuk Formulir Pengalihan Investasi secara elektronik dengan menggunakan sistem elektronik yang disediakan oleh Manajer Investasi atau Agen Penjual Efek Reksa Dana yang ditunjuk oleh Manajer Investasi (jika ada).

Manajer Investasi bertanggung jawab atas penyelenggaraan Formulir Pengalihan Investasi dengan sistem elektronik.

Pengalihan investasi tersebut harus dilakukan sesuai dengan syarat dan ketentuan yang tercantum dalam Kontrak, Prospektus dan dalam Formulir Pengalihan Investasi. Pengalihan investasi oleh Pemegang Unit Penyertaan yang dilakukan menyimpang dari ketentuan-ketentuan dan persyaratan-persyaratan dalam Reksa Dana yang bersangkutan akan ditolak dan tidak diproses.

16.3. PEMROSESAN PENGALIHAN INVESTASI

Pengalihan investasi diproses oleh Manajer Investasi dengan melakukan penjualan kembali Unit Penyertaan Reksa Dana yang bersangkutan yang dimiliki oleh Pemegang Unit Penyertaan dan melakukan penjualan Unit Penyertaan Reksa Dana lainnya yang diinginkan oleh Pemegang Unit Penyertaan pada waktu yang bersamaan dengan menggunakan Nilai Aktiva Bersih per Unit Penyertaan dari Reksa Dana sesuai dengan saat diterimanya perintah pengalihan investasi secara lengkap.

Formulir Pengalihan Investasi yang telah lengkap dan diterima dengan baik oleh Manajer Investasi atau Agen Penjual Efek Reksa Dana yang ditunjuk oleh Manajer Investasi (jika ada) sampai dengan pukul 13.00 WIB (tiga belas Waktu Indonesia Barat), akan diproses oleh Bank Kustodian berdasarkan Nilai Aktiva Bersih per Unit Penyertaan CAPITAL SHARIA FIXED INCOME yang bersangkutan pada akhir Hari Bursa tersebut.

Formulir Pengalihan Investasi yang telah lengkap dan diterima dengan baik oleh Manajer Investasi atau Agen Penjual Efek Reksa Dana yang ditunjuk oleh Manajer Investasi (jika ada) setelah pukul 13.00 WIB (tiga belas Waktu Indonesia Barat), akan diproses oleh Bank Kustodian berdasarkan Nilai Aktiva Bersih per Unit Penyertaan CAPITAL SHARIA FIXED INCOME yang bersangkutan pada akhir Hari Bursa berikutnya.

Diterima atau tidaknya permohonan pengalihan investasi sangat tergantung dari ada atau tidaknya Unit Penyertaan dan terpenuhinya ketentuan batas minimum penjualan Unit Penyertaan Reksa Dana yang dituju.

Dana investasi Pemegang Unit Penyertaan yang permohonan pengalihan investasinya telah diterima oleh Manajer Investasi atau Agen Penjual Efek Reksa Dana yang ditunjuk oleh Manajer Investasi (jika ada) akan dipindahbukukan oleh Bank Kustodian ke dalam rekening Reksa Dana yang dituju, sesegera mungkin paling lambat 4 (empat) Hari Bursa terhitung sejak Formulir Pengalihan Investasi telah lengkap dan diterima dengan baik oleh Manajer Investasi atau Agen Penjual Efek Reksa Dana yang ditunjuk oleh Manajer Investasi (jika ada).

Untuk pengalihan investasi yang dilakukan secara elektronik menggunakan sistem elektronik yang disediakan oleh Manajer Investasi atau Agen Penjual Efek Reksa Dana yang ditunjuk oleh Manajer Investasi (jika ada), jika pengalihan investasi tersebut dilakukan pada hari yang bukan merupakan Hari Bursa, maka Nilai Aktiva Bersih yang akan dipergunakan adalah Nilai Aktiva Bersih pada Hari Bursa berikutnya.

16.4. BATAS MINIMUM PENGALIHAN INVESTASI DAN SALDO MINIMUM KEPEMILIKAN UNIT PENYERTAAN

Batas minimum pengalihan investasi bagi setiap Pemegang Unit Penyertaan adalah sebesar Rp 100.000,- (seratus ribu Rupiah) setiap transaksi.

Saldo minimum kepemilikan Unit Penyertaan CAPITAL SHARIA FIXED INCOME yang harus dipertahankan oleh setiap Pemegang Unit Penyertaan pada Hari Bursa pengalihan investasi adalah senilai Rp 100.000,- (seratus ribu Rupiah).

Apabila pengalihan investasi mengakibatkan jumlah kepemilikan Unit Penyertaan yang tersisa dalam Reksa Dana yang bersangkutan kurang dari Saldo Minimum Kepemilikan Unit Penyertaan sesuai dengan yang dipersyaratkan pada Hari Bursa pengalihan investasi, maka Manajer Investasi atau Agen Penjual Efek Reksa Dana yang ditunjuk oleh Manajer Investasi (jika ada) harus memberitahukan kepada Pemegang Unit Penyertaan untuk melakukan pengalihan atas seluruh investasi yang tersisa milik Pemegang Unit Penyertaan dengan mengisi Formulir Pengalihan Investasi untuk seluruh investasi yang tersisa tersebut.

Apabila pengalihan investasi dilakukan melalui Agen Penjual Efek Reksa Dana yang ditunjuk oleh Manajer Investasi (jika ada), dengan pemberitahuan tertulis sebelumnya kepada Manajer Investasi, maka Agen Penjual Efek Reksa Dana yang ditunjuk oleh Manajer Investasi (jika ada) dapat menetapkan batas minimum pengalihan investasi.

16.5. BATAS MAKSIMUM PENGALIHAN INVESTASI

Manajer Investasi berhak membatasi jumlah pengalihan investasi dari Unit Penyertaan CAPITAL SHARIA FIXED INCOME ke Unit Penyertaan Reksa Dana lainnya dalam 1 (satu) Hari Bursa sampai dengan 20% (dua puluh persen) dari total Nilai Aktiva Bersih CAPITAL SHARIA FIXED INCOME pada Hari Bursa diterimanya permohonan pengalihan investasi. Manajer Investasi dapat menggunakan total Nilai Aktiva Bersih pada 1 (satu) Hari Bursa sebelum Hari Bursa diterimanya permohonan pengalihan investasi sebagai perkiraan penghitungan batas maksimum pengalihan investasi pada Hari Bursa pengalihan investasi.

Dalam hal Manajer Investasi menerima atau menyimpan permohonan pengalihan investasi dari Pemegang Unit Penyertaan dalam 1 (satu) Hari Bursa lebih dari 20% (dua puluh persen) dari total Nilai Aktiva Bersih CAPITAL SHARIA FIXED INCOME pada Hari Bursa diterimanya permohonan pengalihan investasi dan Manajer Investasi bermaksud menggunakan haknya untuk membatasi jumlah pengalihan investasi, maka kelebihan permohonan pengalihan investasi tersebut oleh Bank Kustodian atas instruksi tertulis Manajer Investasi dapat diproses dan dibukukan serta dianggap sebagai permohonan pengalihan investasi pada Hari Bursa berikutnya yang ditentukan berdasarkan urutan permohonan (*first come first served*) di Manajer Investasi setelah Manajer Investasi atau Agen Penjual Efek Reksa Dana yang ditunjuk oleh Manajer Investasi (jika ada) memberitahukan keadaan tersebut kepada Pemegang Unit Penyertaan yang permohonan pengalihan investasinya tidak dapat diproses pada Hari Bursa diterimanya permohonan pengalihan investasi tersebut dan memperoleh konfirmasi dari Pemegang Unit Penyertaan bahwa permohonan pengalihan investasi dapat tetap diproses sebagai permohonan pengalihan investasi pada Hari Bursa berikutnya yang ditentukan berdasarkan urutan permohonan (*first come first served*) di Manajer Investasi.

Batas maksimum pengalihan investasi dari Pemegang Unit Penyertaan di atas berlaku akumulatif terhadap permohonan penjualan kembali Unit Penyertaan dari Pemegang Unit Penyertaan (jumlah total permohonan pengalihan investasi dan penjualan kembali Unit Penyertaan dari Pemegang Unit Penyertaan).

16.6. SURAT KONFIRMASI TRANSAKSI UNIT PENYERTAAN

Bank Kustodian akan menyediakan Surat Konfirmasi Transaksi Unit Penyertaan yang menyatakan antara lain jumlah investasi yang dialihkan dan dimiliki serta Nilai Aktiva Bersih setiap Unit Penyertaan pada saat investasi dialihkan, bagi Pemegang Unit Penyertaan melalui fasilitas yang disediakan oleh penyedia jasa Sistem Pengelolaan Investasi Terpadu (S-INVEST), dalam waktu paling lambat 7 (tujuh) Hari Bursa setelah diterimanya perintah pengalihan investasi dengan ketentuan aplikasi pengalihan investasi dalam CAPITAL SHARIA FIXED INCOME dari Pemegang Unit Penyertaan telah lengkap dan diterima dengan baik (in complete application) oleh Manajer Investasi atau Agen Penjual Efek Reksa Dana yang ditunjuk Manajer Investasi (jika ada) sesuai ketentuan pemrosesan pengalihan investasi yang ditetapkan dalam Prospektus ini.

Dalam hal Pemegang Unit Penyertaan meminta Surat Konfirmasi Transaksi Unit Penyertaan secara tercetak, Surat Konfirmasi Transaksi Unit Penyertaan akan diproses sesuai dengan SEOJK tentang Tata Cara Penyampaian

Surat atau Bukti Konfirmasi dan Laporan Berkala Reksa Dana secara Elektronik melalui Sistem Pengelolaan Investasi Terpadu, dengan tidak memberikan biaya tambahan bagi CAPITAL SHARIA FIXED INCOME.

BAB XVII
PENGALIHAN KEPEMILIKAN UNIT PENYERTAAN

17.1. PENGALIHAN KEPEMILIKAN UNIT PENYERTAAN

Kepemilikan Unit Penyertaan CAPITAL SHARIA FIXED INCOME hanya dapat beralih atau dialihkan oleh Pemegang Unit Penyertaan kepada pihak lain tanpa melalui mekanisme penjualan, pembelian kembali atau pelunasan dalam rangka:

- a. Pewarisan; atau
- b. Hibah.

17.2. PROSEDUR PENGALIHAN KEPEMILIKAN UNIT PENYERTAAN

Pengalihan kepemilikan Unit Penyertaan CAPITAL SHARIA FIXED INCOME wajib diberitahukan oleh ahli waris, pemberi hibah, atau penerima hibah kepada Manajer Investasi atau Agen Penjual Efek Reksa Dana yang ditunjuk oleh Manajer Investasi (jika ada) dengan bukti pendukung sesuai dengan peraturan perundang-undangan untuk selanjutnya diadministrasikan di Bank Kustodian.

Pengalihan kepemilikan Unit Penyertaan CAPITAL SHARIA FIXED INCOME sebagaimana dimaksud pada angka 16.1 di atas harus dilakukan sesuai dengan peraturan perundang-undangan yang berlaku dalam bidang pewarisan dan/atau hibah.

Manajer Investasi pengelola CAPITAL SHARIA FIXED INCOME atau Agen Penjual Efek Reksa Dana yang ditunjuk oleh Manajer Investasi (jika ada) wajib menerapkan Program APU, PPT dan PPPSPM Di Sektor Jasa Keuangan terhadap pihak yang menerima pengalihan kepemilikan Unit Penyertaan dalam rangka pewarisan dan/atau hibah sebagaimana dimaksud pada angka 16.1 di atas.

BAB XVIII
SKEMA PEMBELIAN DAN PENJUALAN KEMBALI UNIT PENYERTAAN SERTA PENGALIHAN INVESTASI

18.1 . Pembelian Unit Penyertaan

a. Langsung Melalui Manajer Investasi

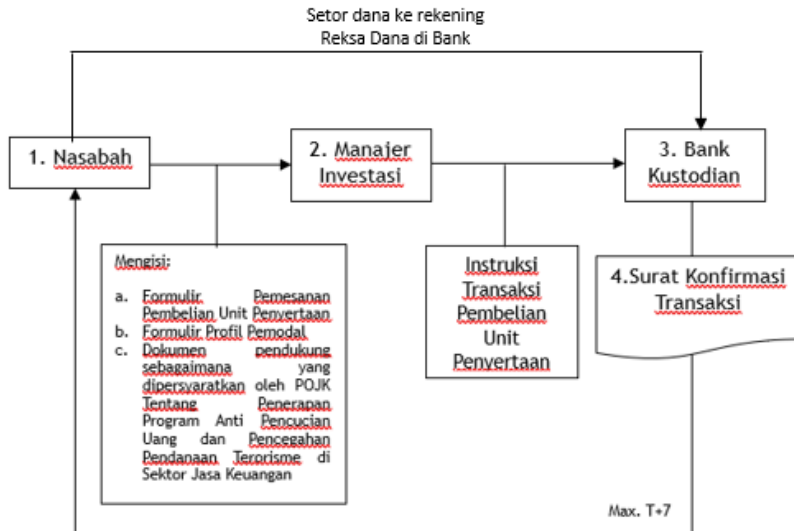

b. Melalui Agen Penjual Efek Reksa Dana yang ditunjuk oleh Manajer Investasi (jika ada)

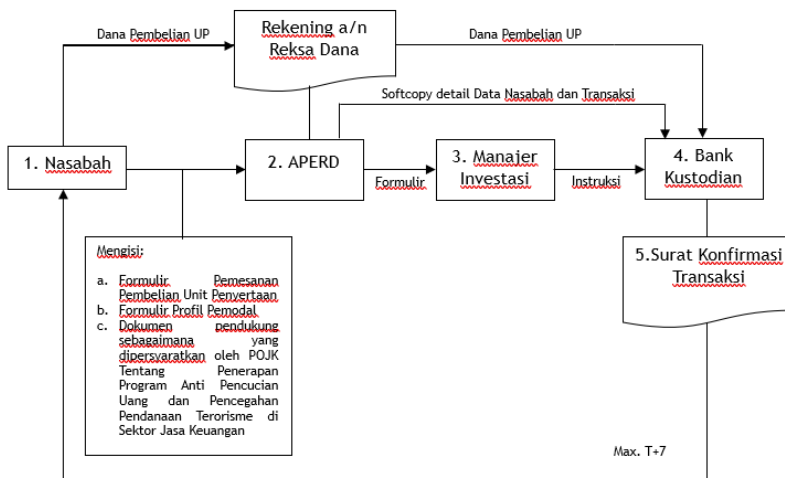

18.2. Penjualan Kembali Unit Penyertaan
 a. Langsung Melalui Manajer Investasi

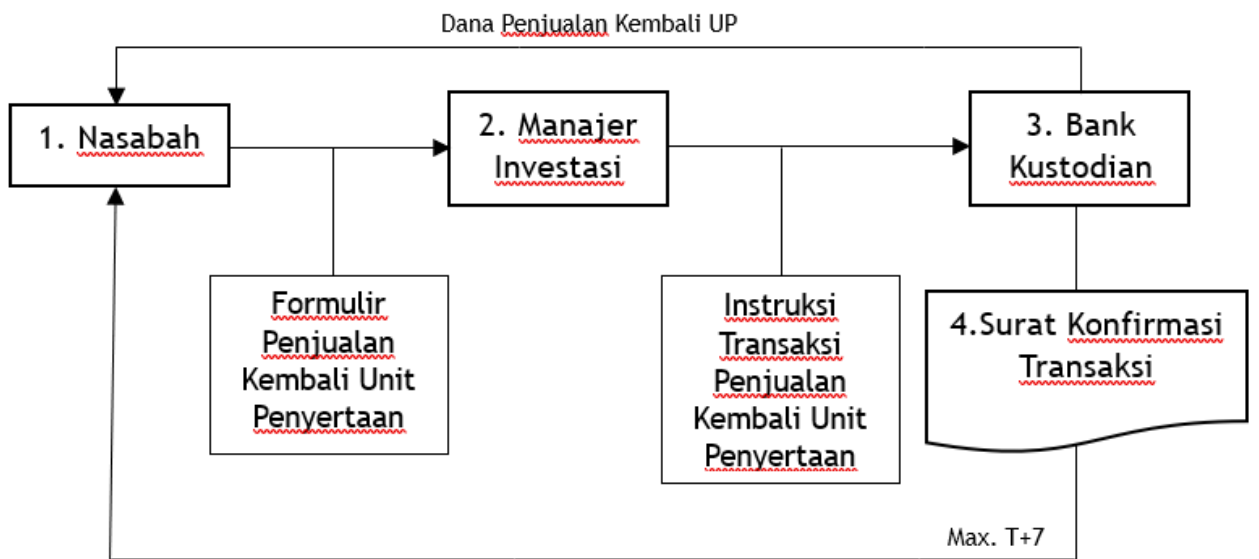

b. Melalui Agen Penjual Efek Reksa Dana yang ditunjuk oleh Manajer Investasi (jika ada)

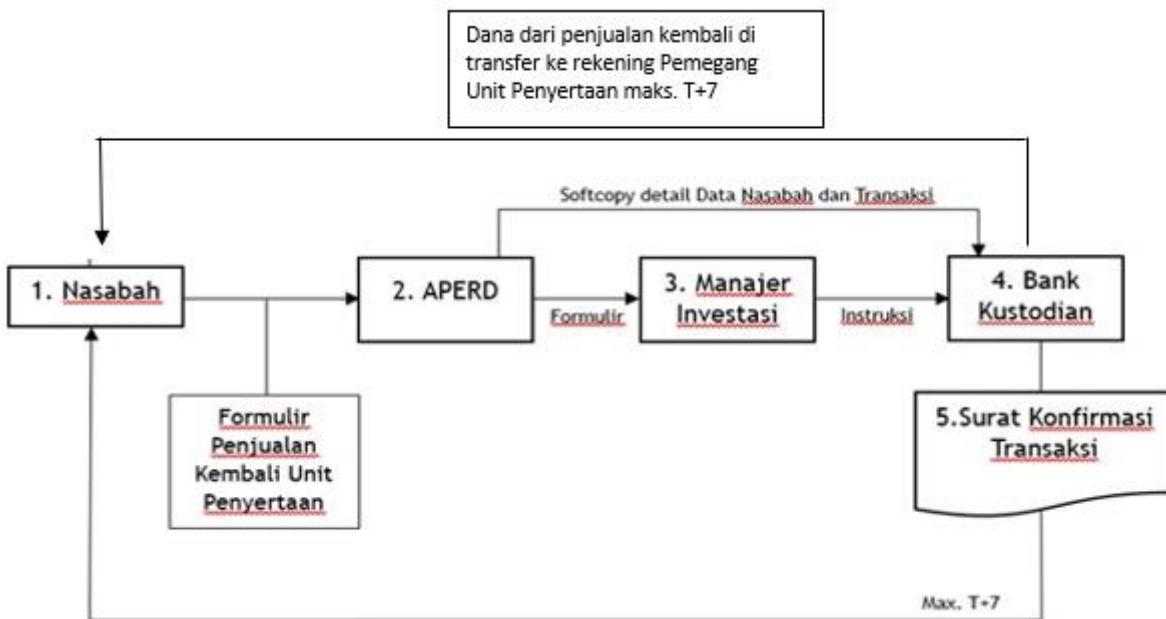

18.3 Pengalihan Investasi

a. Langsung Melalui Manajer Investasi

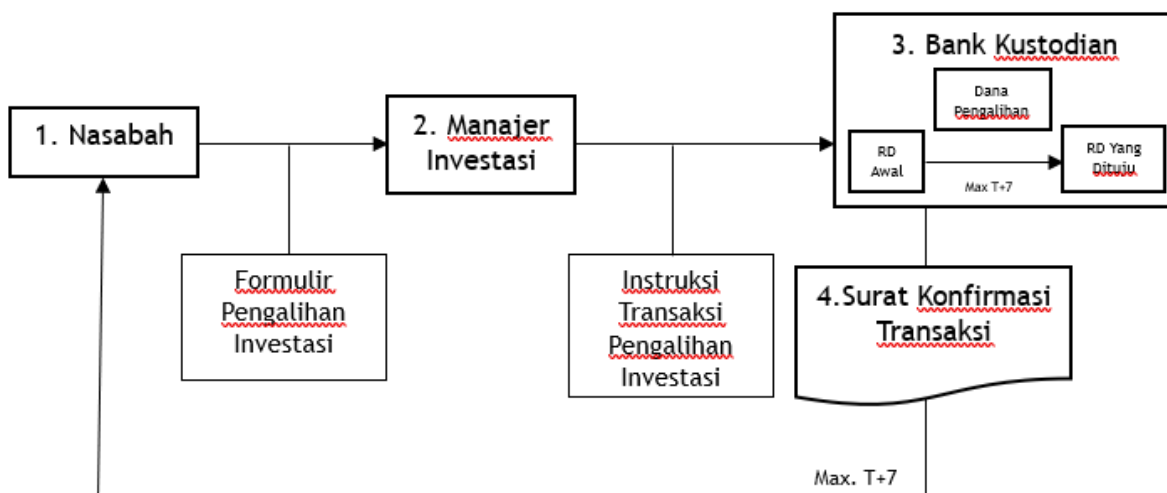

b. Melalui Agen Penjual Efek Reksa Dana yang ditunjuk oleh Manajer Investasi (jika ada)

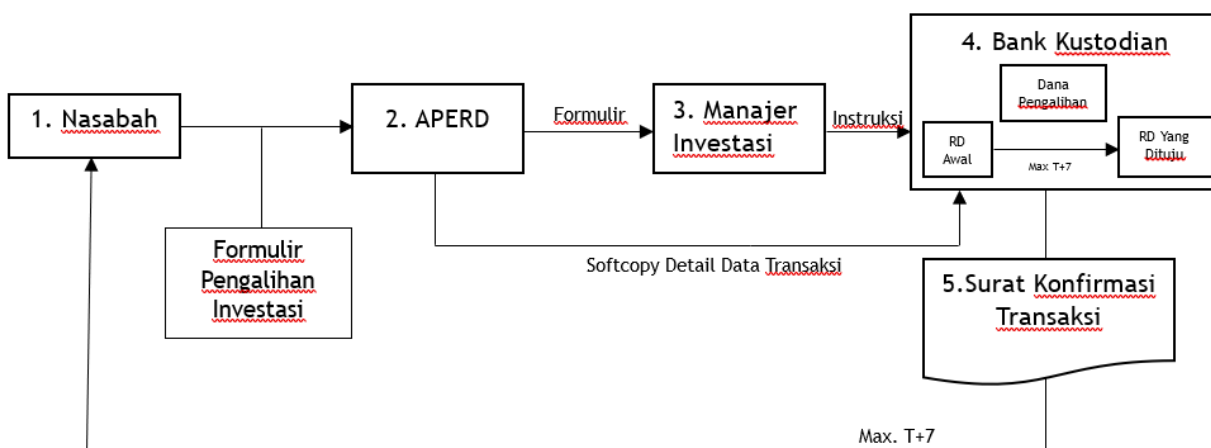

Keterangan pada Bab XVIII Prospektus ini:

Surat Konfirmasi Transaksi Unit Penyertaan pada seluruh skema ini akan disediakan oleh Bank Kustodian bagi Pemegang Unit Penyertaan melalui fasilitas yang disediakan oleh penyedia jasa Sistem Pengelolaan Investasi Terpadu (S-INVEST).

BAB XIX
PENYELESAIAN PENGADUAN PEMEGANG UNIT PENYERTAAN

19.1. PENGADUAN

- i. Pengaduan oleh Pemegang Unit Penyertaan disampaikan kepada Manajer Investasi, yang wajib diselesaikan oleh Manajer Investasi dengan mekanisme sebagaimana dimaksud dalam angka 18.2. di bawah.
- ii. Dalam hal pengaduan tersebut berkaitan dengan fungsi Bank Kustodian, maka Manajer Investasi akan menyampaikannya kepada Bank Kustodian, dan Bank Kustodian wajib menyelesaikan pengaduan dengan mekanisme sebagaimana dimaksud pada angka 18.2. Prospektus.

19.2. MEKANISME PENYELESAIAN PENGADUAN

- i. Dengan tunduk pada ketentuan angka 18.1. di atas, Manajer Investasi dan/atau Bank Kustodian akan melayani dan menyelesaikan adanya pengaduan Pemegang Unit Penyertaan. Penyelesaian pengaduan yang dilakukan oleh Bank Kustodian wajib ditembuskan kepada Manajer Investasi.
- ii. Manajer Investasi dan/atau Bank Kustodian wajib segera menindaklanjuti dan menyelesaikan pengaduan Pemegang Unit Penyertaan yang disampaikan secara lisan paling lambat 5 (lima) Hari Kerja sejak pengaduan diterima.
- iii. Dalam hal Manajer Investasi dan/atau Bank Kustodian membutuhkan dokumen pendukung atas pengaduan yang disampaikan oleh Pemegang Unit Penyertaan secara lisan sebagaimana dimaksud pada butir ii di atas, Manajer Investasi dan/atau Bank Kustodian meminta kepada Pemegang Unit Penyertaan untuk menyampaikan Pengaduan secara tertulis dengan melampirkan dokumen pendukung yang diperlukan.
- iv. Manajer Investasi dan/atau Bank Kustodian wajib melakukan tindak lanjut dan melakukan penyelesaian pengaduan secara tertulis paling lama 20 (dua puluh) Hari Kerja sejak dokumen yang berkaitan langsung dengan pengaduan Pemegang Unit Penyertaan diterima secara lengkap.
- v. Manajer Investasi dan/atau Bank Kustodian dapat memperpanjang jangka waktu sebagaimana dimaksud dalam huruf iv di atas sesuai dengan syarat dan ketentuan yang diatur dalam POJK Tentang Layanan Pengaduan Konsumen Di Sektor Jasa Keuangan.
- vi. Perpanjangan jangka waktu penyelesaian pengaduan sebagaimana dimaksud pada huruf v di atas akan diberitahukan secara tertulis kepada Pemegang Unit Penyertaan yang mengajukan pengaduan sebelum jangka waktu sebagaimana dimaksud pada huruf iv berakhir.
- vii. Manajer Investasi dan/atau Bank Kustodian menyediakan informasi mengenai status pengaduan Pemegang Unit Penyertaan melalui berbagai sarana komunikasi yang disediakan oleh Manajer Investasi dan/atau Bank Kustodian antara lain melalui website, surat, email atau telepon.

19.3. PENYELESAIAN PENGADUAN

- i. Manajer Investasi dan/atau Bank Kustodian dapat melakukan penyelesaian pengaduan sesuai dengan ketentuan internal yang mengacu pada ketentuan-ketentuan sebagaimana diatur dalam POJK Tentang Layanan Pengaduan Konsumen Di Sektor Jasa Keuangan.
- ii. Selain penyelesaian pengaduan sebagaimana dimaksud dalam butir i di atas, Pemegang Unit Penyertaan dapat memanfaatkan layanan pengaduan yang disediakan oleh OJK untuk upaya penyelesaian melalui mekanisme yang diatur dalam POJK Tentang Penyelenggaraan Layanan Konsumen dan Masyarakat di Sektor Jasa Keuangan oleh Otoritas Jasa Keuangan.

19.4. Penyelesaian Sengketa

Dalam hal tidak tercapai kesepakatan penyelesaian Pengaduan, Pemegang Unit Penyertaan dan Manajer Investasi dan/atau Bank Kustodian akan melakukan penyelesaian sengketa dengan mekanisme penyelesaian sengketa berupa arbitrase melalui Lembaga Alternatif Penyelesaian Sengketa (LAPS) di Sektor Jasa Keuangan yang telah memperoleh persetujuan dari OJK dengan syarat, ketentuan dan tata cara sebagaimana dimaksud dalam POJK Tentang Lembaga Alternatif Penyelesaian Sengketa di Sektor Jasa Keuangan serta sesuai dengan peraturan mengenai prosedur penyelesaian sengketa yang diterbitkan oleh LAPS dan telah disetujui oleh OJK, dan mengacu kepada Undang-undang Nomor 30 Tahun 1999 (seribu sembilan ratus sembilan puluh sembilan) tentang Arbitrase Dan Alternatif Penyelesaian Sengketa, berikut semua perubahannya (“Undang-undang Arbitrase dan Alternatif Penyelesaian Sengketa”) sebagaimana relevan.

BAB XX

PENYEBARLUASAN PROSPEKTUS DAN FORMULIR-FORMULIR BERKAITAN DENGAN PEMBELIAN UNIT PENYERTAAN

- 20.1. Informasi, Prospektus, Formulir Profil Pemodal, Formulir Pemesanan Pembelian Unit Penyertaan, Formulir Penjualan Kembali Unit Penyertaan dan Formulir Pengalihan Investasi CAPITAL SHARIA FIXED INCOME (jika ada) dapat diperoleh di kantor Manajer Investasi dan/atau Agen Penjual Efek Reksa Dana yang ditunjuk oleh Manajer Investasi (jika ada). Hubungi Manajer Investasi untuk keterangan lebih lanjut.
- 20.2. Untuk menghindari keterlambatan atau tertundanya penyampaian Laporan CAPITAL SHARIA FIXED INCOME serta informasi lainnya mengenai investasi, Pemegang Unit Penyertaan diharapkan untuk memberitahu secepatnya mengenai perubahan alamat dan/atau alamat surat elektronik (*email*) kepada Manajer Investasi atau Agen Penjual Efek Reksa Dana yang ditunjuk oleh Manajer Investasi (jika ada) dimana Pemegang Unit Penyertaan melakukan pembelian Unit Penyertaan.

Manajer Investasi

PT Capital Asset Management

Gedung Menara Jamsostek, Menara Utara, Lantai 5
Jl. Gatot Subroto No. 38
Jakarta 12710, Indonesia
Telepon: (62-21) 22773900
Faksimili: (62-21) 22773901
Website: www.capital-asset.co.id

Bank Kustodian

PT Bank Danamon Indonesia Tbk

Menara Bank Danamon, Lantai 17
Jl. HR. Rasuna Said Kav. C-10
Jakarta 12920, Indonesia
Telepon (021) 8064 5000
Faksimili (021) 2295 8155